(明治四十一年十一月三日第三種郵便物認可)

泰東日報

發行所 大連飛驒町六七 株式會社泰東日報社
發行人 井口陸造
編輯人 趙忠忱
印刷人 曾根四郎

本埠 零售每份五分 每月壹元三角
外埠 每月一元六角五分 半年九元六角 全年十九元 郵費在內 概貸先滙
廣告 每行(五號十一字)一日刊費壹元 二指定特別地位加倍 長期另議

意事先諒解？ 兩雄之會或即爲此

【羅馬十日國通電】關於德軍占領丹麥、攻擊諾威、於事前已通告意大利者、已頗明白、希特拉總統、於三月十八日在布連尼爾會談時、傳已對莫索里尼首相、告知其計畫、求其諒解、莫首相於七日在歐礙烈島之演說中、謂本年春、或起重大事件、亦未可知云此概爲今次德軍如疾風迅雷的行動之預報云

時評 英法對德戰將熾烈化 (左騰)

據紐約來電稱。德國於九日。突將丹麥首都哥平哈給佔領。先是英法兩國盛行揚言强化對德經濟封鎖。並均高唱所謂春季攻勢。更於八日發明在挪威領海敷設機雷。挪威對英法兩國的此種行爲。認爲侵犯中立國。乃向英國提出抗議。而德國爲先發制人與之對抗計。乃將丹麥首都佔領。謀握住波羅的海達到北海的海上勢力。蓋此亦不得已而爲之也

英法對德之第二次歐洲大戰。在西部戰線陷入膠着不動的狀態。兩者致不能把誰如何之情形結果。便不得不研究其他以外的戰法。使戰局有所展開

而英法聯合國側呢則積極的進行對德作經濟的封鎖。以謀達成於自已勝利的效果。如由巴爾幹方面或由阿德里亞海方面又或由挪威領海方面加以嚴密的封鎖。同時他們的封鎖又擴張到太平洋裡去。他們爲達成戰爭的目的。不擇手段以凡有的手段與方法去努力獲得戰果。不過德國在當初。並不想着去侵犯荷蘭或比利時的中立對英國作何等强硬的攻擊手段。然因其結果。恐將使自己陷於不利的地位。故沒能展開像今日的這樣局面。不意反給蘇聯造成好的機會。去援助侵犯芬蘭。其結果。蘇聯的賞價。竟被人發生疑問。而大告失敗。遂致歐洲大戰範圍。擴大到北歐的逆効果來。德國方面。固然由於蘇芬戰爭已得到相當的好處。又英法方面相因對芬援助不澈底。致他們的實力。殊有可疑之感。英法兩國爲振起自方的威武。不使再蹈蘇芬戰爭之舊轍計。此次乃出以積極的行動除在其領海內敷設機雷外。更使挪威發出對德的宣戰布告。此在某種意義上。當然可說是英法側的成功。如此。由波羅的海達到北海的丹麥。挪威並瑞典之三國終被捲入戰禍中。對此蘇聯。意大利及美國等將出何等態度歟。各依其自國的利害得失。今後固有其各自的打算及方針。不過他們無論決定何等方針。則其戰火必致相當的擴大。其經濟必有相當的疲弊。不然便不能使戰局得到終結。所謂戰爭者。即使不能由人類社會根本的排除。亦希望其能以最少限度的犧牲俾戰爭能達到終局。此意即係此次英國對挪威領海侵犯。德國爲對抗計便去佔領丹麥的首都。挪威更在英國的威壓下。又對德國發出宣戰布告。這種外科手術。任何人都知道不能將歐洲戰禍早日解決

而最感可憐者。則爲挾在强國間的弱小國之立塲。由於强大國的利害得失之如何。則弱小諸國便得跟着遭罪受布摇。例如波蘭。在德國前。勢如風前之燭。戰戰兢々不知所措。結果終於滅亡。荷蘭與比利時亦無不相同。英法對德開戰以來。在戰戰兢兢的荷蘭與比利時。將支出多大的犧牲維持中立否尙不可知。其之悲慘。實不忍言之。如此次挪威。因德與英法侵犯中立。最後不得不對德發出宣戰布告之弱國的悲哀。乃是極好的例子。而以現在的國際情勢。介在蘇聯。意大利並德英法間的巴爾幹方面以及小亞細亞。亦有同樣的感覺。德國的鋒芒。將轉向何方。徵諸弱小國之痛心疾手。更可証明介在强國間的小國如何之悲哀矣

他方在我們東亞。今有日滿華三國之鼎立。在「和平反共建國」的大理想下。建設新秩序。汪精衞先生任新中央政府之代理主席。正在活躍中。尤其汪氏於八日到北京。九日赴張家口在此建設新秩序上。已畫一新的時代。而吾人以此情形與戰雲濛々之北歐相比較賞令人有隔世之感。吾人鑑及英法對德之交戰國兩閘。都在危急存亡之中。謀自國之存續。不顧一切去侵犯弱小中立國招到種種的悲慘之情。勿寧希望用外科的非常手術。早日使戰局終熄爲佳

戰禍擴展至於北歐

德軍蹂躪丹諾

占全丹土僅三小時

【紐約九日國通至急電】NBC廣播局廣播、德國軍九日午前四時半侵入丹麥、刻向哥平哈給急進中、NBC廣播局消息來源雖尙不明、但謂係INS通信社之哥平哈給特電云

【柏林九日國通電】丹麥政府、未與優勢之德軍對抗、於九日正午、即已屈服、德軍司令部、自九日午前、開始行動以來、凡三小時半、即將丹麥全都市占領矣、據丹麥發表如次　九日晨、德國機械化部隊、在弗連布堡及湯頓二處、突破德、丹國境、繼續北進、再攻擊東海岸部隊天尙未明、即在小貝爾特海峽登陸、占領該處、德海軍、又通過大貝爾海峽、在喀索爾及拿波格陸戰隊上陸成功、再由瓦連民進軍之部隊、以渡船在哥特西爾登陸、由該地北上、同時又占領該地南端至波爾格善堡之要衝、德國部隊、繼於九日未明、在首都哥平哈給登陸、瞬間占領城塞及放送局、故於九日午前八時、丹麥全都市、即咸歸德軍手矣

更占諾京及三要港 諾都被迫遷於哈馬魯

(柏林十日國通急電)德軍司令部發表、九日侵入諾威之德軍、九日未受任何抵抗、即將諾威首都奧斯羅占領

【倫敦十日國通電】據倫敦聽取之德國廣播稱、德軍正式發表九日進入丹麥諾威兩國

【倫敦十日國通電】據九日朝倫敦接受奧斯羅廣播稱、德軍占領諾威之卑爾仁第一要港及該國中部要衝之塔倫尼西姆港

【倫敦十日國通電】據九日奧斯羅廣播、諾威政府九日午前遷都於哈馬魯市(奧斯羅北方約百啓羅)哈馬魯市濱於米約薩湖、人口僅一萬餘、爲風光明媚之地

全國國民渴望之 國兵法公布十五施行

【新京十日國通電】參議府會議、於皇帝陛下親臨之下、九日自午後一時半、於宮內府勤民樓健行齋舉行、是時、有參議府臧議長及孫民生部大臣、沈、榮、齊、直木于、各參議、松木秘書局長、政府方面有張國務總理、星野總務長官、于治安部大臣橋本副議長等出席、審議前次國務院會議可決之國兵法及國兵法施行令、首由張國務總理並于治安部大臣、說明法令、次由各參議質疑、遂將原案通過、至午後二時四十分散會云

【新京十日電】全國國民渴望之國兵法、本隨左記優渥上諭同時公布全文如左(國兵法全文參照二面)

上諭

夫國本之固必賴國民之一心、國運之競、必恃國軍之精强、古者寓兵於農、舉通國之民、悉充干城之任、使踐斯土者、咸奉捍禦之實、食斯毛者、咸重稼穡之務、念々不離國事々不忘公、居治有備閑警不忽、良法美意歷々可徵、我國與盟邦日本帝國、夙以一德一心之誼、申以共同防衛之約、國軍之制於其根本方針、固不容毫釐之出入、矧東亞現形曠古創局惟待我兩國之力決其興廢乎、朕深鑒之茲依組織法第三十六條、經參議府之諮詢定國兵法、命有司公佈昭示、爾衆庶其宣克體本法之眞意、審察時運之進展嘗獻國之志、致奉公之誠、固千載不拔之國本、揚萬邦俱瞻之國運以貫徹我建國之本義欽此

御名御璽

康德四年四月十一日

國務總理大臣　治安部大臣　民生部大臣

英德北海海戰激烈 德空軍沉英艦數隻

【柏林十日國通電】據德國偵察機隊之報告稱、德空軍之强力部隊偵悉極有力之英艦隊停於北海北部而開始猛攻、英艦隊中包含主力艦及大型小型巡洋艦、德軍對敵主力艦二隻猛炸强力爆彈三個、予以莫大損害、再巡洋艦二隻亦受巨大損傷、其他敵艦一隻、傾斜艦体、獨於海上、其他二隻皆起猛火

【紐約十日國通電】據奧斯羅放送、德海軍占領北部諾威之那爾威克要港、並於諾威西岸之主要港灣全部敷設機雷、那爾威克爲諾威之第二港係鐵鑛之軍要輸出港今次英法之封鎖强化即以此港爲目標

【巴黎十日國通電】李諾法國總理、接到德軍侵入丹麥、諾威消息、立即召集達拉第國防長、卡羅基海長、愛那克空長、加木蘭航空軍總監、皮幽曼航空軍總司令、拉爾蘭海軍司令、及波爾頓內閣書記官長等、開催戰時協議會、繼於魯布蘭大總統出席下、又舉開軍事委員會力商樹立緊急對策

【倫敦十日國通電】駐英諾威公使克爾班氏、九日午後、訪英外務部、與哈里法克斯外長協議、據觀克爾班公使、必要請英法兩國、保護諾威云

瑞典中立 但亦危險

【倫敦十日國通電】北歐戰禍擴大、瑞典態度頗值注目、據九日夜倫敦接受瑞典之戰事廣播稱、該國政府對德國之請求已聲明嚴正中立云

【紐約十日國通電】據AP巴黎支局、由駐巴黎瑞典公使館所得情報稱、傳德軍九日、又在瑞典登陸但非確報

英法援助諾威

【倫敦十日國通電】英外務部、九日發表、英法兩國政府、基於對諾威政府之即時且全幅的援助通告現已出勤陸海軍、採取適宜措置

德更窺伺東南歐

【紐約十日國通電】據保京情報稱、德國進略北歐同時、對東南歐諸國、似亦開始抗爭、九日德政府對猶哥斯拉夫匈牙利、羅馬尼亞及保加利亞之多瑙流域四國政府要求移讓多瑙河全流域之水上警察權

美態度值注目 認爲英法失之太遲

【紐約九日國通電】德軍之北歐電擊作戰消息、如大霹靂、美國政界、殊爲驚異、美國政府、俟在休養中之羅斯福大總統、哈爾國務卿之首腦部歸還華盛頓后必再加以國務副卿及其他、舉開重大協議

美國對今次之德軍進駐、取如何態度、刻尙不明、諒暫時必取如次之措置即

一、設法處置居注於斯堪的那維亞、丹麥之三千名避難美人

一、中立法之「危險區域」、迄今爲限於貝爾銀南方、今以事態、將擴大至指定區域之北方

【紐約十日國通電】攻略波蘭以來、日久未見之德之電擊戰、今次又展開於斯堪的那維亞方面、故英法對德之本格的戰鬥、諒必不久矣、據當地軍事家解釋、德對斯堪的那維亞極爲注目、今以英國侵犯中立爲藉口時開始電光石火之行動者、乃當然之歸結、料瑞典早晚、亦必遭受與諸威相同之運命、德以今次作戰、即可將斯堪的那維亞之資源、悉歸自己手中、予以英法側之經濟封鎖計畫以一大打擊、此亦希特拉總統之本來目的、不過斯堪的那維亞諸國、將如何抗戰、英法將如何輸送陸軍、是爲問題總之、德軍既在諾威西岸機雷障壁周圍、使英法之援助途徑杜絕、諒英法必興晚下手之感云

英將發表重大消息

【倫敦十日國通電】英法兩國艦隊目下於三處展開激烈海戰、英海軍部當局因作戰上的關係並不聲張、政府方面稱於十時間以內可發表重大消息

英法決定對策 共同援諾準備完成

【巴黎十日國通電】李諾法總理與國防部長因情勢急變爲與英政府、舉行重要協議、故九日急赴倫敦

【倫敦十日國通電】對德軍急速攻略北歐之英法兩國、九日午后四時歷約二小時、在英首相官邸、舉開緊急第七次英法戰時最高會議、決定軍事與外交上之共同對策

【紐約十日國通電】九日紐約接收英國廣播稱、援助諾威之英軍、已由英國赴諾威矣、更聞明丹麥既受諸德國之保護、則英國即不承認其爲中立國

【倫敦十日國通電】英海軍部發表九日英法兩政府對諾威、決定以即時並與全幅的援助之意、出動陸海軍、準備已完成云

諾丹兩國終于屈伏 通告承認德國駐軍

【柏林十日國通電】德國政府、于九日午前發表、謂現已由駐丹、諾兩國公使、通告兩國政府、德軍爲對抗英法之戰爭擴大方針、決占領丹麥、諾威軍事根據地

【柏林九日國通電】據九日午後德國廣播、聞挪威政府提示之關於承認德軍進駐之通告、全部受諾

【斯德哥爾摩九日國通電】於九日德軍進駐前、不得不遷都至哈馬魯之諾威政府、在政府移轉同時、是日夕、遂行總辭職、後繼內閣、由前國防長基司林氏組織、基司林新總理爲拿齊斯色彩極强之國粹主義反共的國家統合黨之首領、新內閣爲極親德內閣、新總理在組閣之同時以無電對諾威國民、命即時停止對德抵抗

【倫敦十日國通電】據哥平哈給電稱丹麥政府九日舉開閣議、根據德軍條件決定諾其保護、但對德軍之侵入國土、預定提出抗議

瑞諾丹三國誌畧

瑞典、諾威及丹麥三國、所謂斯堪的納維亞諸國、特具有北歐文化、丹麥與德國雖然接壤、但其文化、言語、人情、宗教、仍屬於斯堪的納維亞半島諸國、與德國接壤地域之勒蘇益格、自昔在歷史上、或屬德國、或屬丹麥、如但澤地方之波德關係然、從來爲丹德兩國間紛爭之地、在民族上與文化上、荷蘭近於德國、比利時即近於法國、而德國不蹈第一次歐洲大戰舊轍於壓制斯堪的納維亞三國之同時更欲壓制英國、惟此是否爲德國對英作戰之成功、尙難逆睹、今丹麥的鬱金香花已被蹂躪、衍兵又將文豪易卜生的「傀儡家庭」占領(圖)北歐瑞諾丹三國簡略圖及丹麥京城)

德船數隻被沉

【歐斯羅九日國通電】以英法兩國封鎖挪威領海、於該方面海上、英德海上戰逼近之際、八日忽有德輸送船里歐迭加尼羅號(五、二六一噸)、在中部挪威克里斯強尊港附近、被英國潛水艦擊沈、輸送中之德陸軍步兵、騎兵航空兵等約五百名、似亦與該船、同相沈沒模樣、據另息、於歐斯羅、飛歐特海上、亦有德輸送船波賽頓號(五、八〇〇噸)、被擊沈、此外、德船克烈他號(二、三五九噸)、亦同樣在挪威領海附近、被魚雷攻擊、八日、在挪威近海之德國船舶之被害不下數隻

丹麥及丹意間 通信已杜絕

【羅馬十日國通電】九日之斯提法尼通信社哥平哈給電稱、哥平哈給、諾威間之通信、限於九日午前零時、業已斷絕、羅馬、哥平哈給間之通信、亦以該電爲最後、而行中斷

英火船 羅當局扣留

【布加列斯特九日國通電】巴爾幹方面而英德外交戰、愈形激化擊中、八日據由羅馬尼亞官方所得確息、該國官方在布加列斯特南方多瑙河河口附近、發見滿載炸藥之英河用輸送船、因此地爲遮斷德國補給路之要路、久有鎖門之稱、故英艦有炸毀此路之嫌疑、當夜扣留但當地英關係者則否認此項消息

美將發表對諾對丹 亦適用中立法

【華盛頓十日國通電】美大總統九日接到德軍進駐丹麥諾威之消息後、即由海德巴克歸還華盛頓、於白宮會見記者團稱美國之中立法對諾威丹麥兩國亦適用之宣言、將於九日夜中發布云

東京銀座資生堂

■人絲類毛類不用揉洗袪垢如新

センタックス
洗濯素

資生堂特許新洗劑

毛線、毛綿編織物等用本劑洗濯不緊不縮不硬見如新品保持永久編用

■全國之婦女團体無不讚人絲最爲軟弱物用此新洗劑洗濯後即人絲布質亦保堅牢與純綿布質耗無差異

■人絲布質若遇水濕後布質立即軟弱猶應避免用洗濯肥皂揉洗以保損傷如斯洗滌完全愛用資生堂洗濯素新洗劑只需十分鐘之浸潤去垢如新並保持耐久堅牢

人絲布質亦保堅牢

洗濯之後即

國兵法

第一章 總則

第一條 日本人民之男子依本法所定、有服兵役義務、但有同盟國之國籍者、僅依志願服兵役

第二條 關於依志願編入兵籍者之兵役、依勅令所定

第三條 被處六年徒刑或禁錮以上之刑不得服兵役

第二章 服役

第四條 兵役爲三年、國兵被徵集者服從該項國兵服役期間在營

第五條 國兵對左記各號之該當者之在營期間限不妨軍事上、依勅令所定、得縮短一年以內

一 要在營三年屬兵種者

二 有教養者、在營中之成績優秀者

三 治安部大臣有特別之事由與認可者

第六條 國兵對於在營中定員、有剩者之在營期間、得已短縮

第七條 依前二條之定期短縮在營期間之時、對於服役期間內、置未入營與除伍期間

第八條 國兵徵集者、於徵集之年的翌年四月一日、將行入營、於戰時或事變之際、其外有必要之時、不在此限

第九條 服役期間、對於國兵由入營之年、四月一日起算、但因犯罪、或無正當理由、關於入營遲者、由入營之日起算、於戰時與事變之際及其他必要之時、於前項規定、得變更起算之日

第十條 國兵（國兵、須含有入營者）因疾病及其他身体或因精神異常對不能服兵役者、免除兵役

第十一條 國兵入營前或入營後、處徒刑或禁錮以上之刑者、受在營中刑之執行日數及在營中逃亡者之逃亡中之日數不算服務期間

第三章 徵集

第十二條 帝國人民、由前年十二月三十一日至本年十二月三十一日年齡已達滿十九年者、除本法中別段之規定外、要受壯丁檢查、前項規定之年齡、稱壯丁適齡

第十三條 家長或治安部大臣之規定對此准許者其家族中每年於十二月三十一日、年齡已達滿十九年者、於其翌年三月中、由一月一日至十二月三十日、年齡已滿十九年者之時、於當年三月中、向管轄本籍所在之地、市街村長提出家族年齡至滿十九年者亦同、但關於治安部大臣之所定者、不在此限

第十四條 爲徵集國兵、設徵兵管區

關於徵兵管區、分徵兵區及徵兵區之區域、依勅令之規定

第十五條 徵集國兵之員數、每年以此向徵兵管區配賦、此次向徵兵區配賦

前項規定之配賦、於徵兵管區或徵兵區、以有本籍受壯丁者之希望數爲基準施行之

第十六條 依前條之規定配賦之兵員於當該徵兵區、按有本籍者、徵集之

第十七條 對徵兵管區或徵兵區、使配賦之兵員於當該徵兵管區或徵兵區、難以充足時、以其不足員數、向其他徵兵管區或徵兵區配賦、而得徵集

第十八條 壯丁檢查、對於受壯丁檢查者之本籍所在之徵兵區而施行、但限於身体檢查、對於本籍所在之徵兵區以外之地、已得施行

第十九條 須受壯丁檢查者、受壯了檢查、於年令、未受檢查者、於次年施行壯丁檢查

第二十條 受身体檢查者應徵集者、於轉屬他徵兵區於轉屬前之徵兵區徵集之

第二十一條 受壯丁檢查者、依勅令規定、關於素養、家庭事情及体格等位、使此適於兵役者對兵役適當者、或難判定兵役之適不者區分之

第二十二條 適於兵役者以應各徵兵區之配賦人員、以此徵集、徵集順序、每種兵以抽籤定之

依前項之規定、屬於徵集之兵種、而應徵兵區之配賦人員、按身材、技能及職業定之

適於兵役者、而定兵種者、依本人之願、依第二項之規定不拘徵集順序、得已徵集

第二十三條 不適於兵役者、應徵集者、免除兵役

第廿四條 受壯丁檢查者因應徵集、家族限於（內含家長本人與世帶相同者）不能確証生活之時、免除兵役

第廿五條 受壯丁檢查者依勅令之規定、認爲不適於兵役、因疾病及其他身体或精神異常者之時、須証明其事實、基於書類、不行身体檢查得免除兵役

第廿六條 難判定兵役之適合者、延期徵集、得決定爾後適不、施行每年壯丁檢查

第廿七條 受壯丁檢查、對於左各號之一該當時得延期徵集

一、該當禁錮以上之刑、因犯罪公判中時

二、因犯罪拘禁中時

三、刑之執行停止中時

四、假釋放中時

前項之規定、適於兵役者、定徵集順序者準用之

依前二項之規定、將延期徵集者、停其事由、於當年或翌年、行壯丁檢查

第二十八條 受壯丁檢查者對於勅令所定之學校對於在學者、基於本人之願、依勅令所定、限於年齡滿三十年、延期徵集

依前項之規定、對於應延期徵集者、停止在學之事由、於當年、行壯丁檢查、但由同一學校卒業之日、於六月以內向其他學校入學者、徵集延期之事由、尚爲繼續者

依第一項之規定、延期徵集、至期間滿了之年當年行壯丁檢查

於戰時或時變之際、特有必要之時、不拘第一項之規定、已得延期徵集

第二十九條 壯丁適齡對於帝國外地居住者（除以勅令決定者）依本人之願、延期徵集

依前項之規定、延期徵集者、止其事由、並其翌年、行以壯丁檢查

第三十條 依於前條第一項之規定、延期徵集者直系尊族或妻子死亡或因重患、又認又依官署之命、歸還一時帝國內者延期徵集事由尚有繼續者、但歸還後逗留期間超過九十日時、不在此例

若除前項規定時、依前條第一項之規定、延期徵集者、一時歸還帝國內者、一年間一回滯在期間不許超過九十日、延期徵集以事由尚可繼續

該當前二項之規定者、於歸還後之滯在間、有疾病或其他之事故、於前項之規定、在期間內出發難者、其滯在期間許可延期於此時、其延長期間、期延、徵集之事由尚可繼續

第三十一條 家族（家長在內、限於與本人世帶相同者）二人以上國兵同時在營爲家事上發生事故時、一人在營中其他者許可延期入營

第三十二條 國兵應入營者有疾病及其他之事故時、在入營之期日、不能入營、並該當第二十七條第一項各號之一時許可三十一日以內延期入營

前項規定延期入營、於期間內入營難者、於次年入營

第三十三條 國兵應入營者入營之際、因身体檢查、有疾病其他身休及精神異常者、在三十一日以內不得治癒、且不堪勤務、此依第十條之規定除免除兵役外、於次年入營

第三十四條 於第四十四條及第四十六條之規定對犯罪處刑者、依於第二十四條、第二十八條第二十九條及第三十一條之規定、或免除或延期

第四章 雜則

第三十五條 第三十二條第一項之規定、關於入營者之在營期間計算、當做入營者因犯罪、或無正當之事由入營者不在此例

第三十六條 由志願者編入兵籍者、除定兵籍勅令、在期間不服役者、再行壯丁檢查

依前項之規定、壯丁受檢查者之徵集時、依定勅令服役期間之計算

第三十七條 關於本法規定者外、兵役有必要之申請時、依治安部大臣之決定

第三十八條 市街村長在兵役者、依於治安部大臣規定、其民籍簿之應負有兵役略符號

第三十九條 於本法中本人因願出時本人有事故時家長對此得爲之

第四十條 關於本法中家長之規定、家長未成年者或禁治產者之法定代理人、家長或家長之法定代理人未決時、並不避事故時、適用家族中担當家事前項之規定有治安部大臣之規定、準用家長準此者

第四十一條 本法所謂市街村長者、爲管理民籍簿、以新京特別市長、市長、街長、村長或此等相準者、並警察官署長等

第四十二條 本法規定之學校中、於外國學校、依規定勅令指定者在內

第五章 特典

第四十三條 依於國兵及國兵者並其家族別、受各種之優遇援護

第六章 罰則

第四十四條 兵役逃亡或潛匿或身体毁傷或疾病者及其他詐僞假者、處徒刑三年以下

他人爲免兵役、爾行詐僞之行爲者、亦同前項

第四十五條 國兵於入營者無正當事由、入營之期日過十日時、處六月以下禁錮、在戰時過五日時、處一年以下之禁錮

前項之規定準用由志願編入兵籍服役者

第四十六條 無正當之事由不受壯丁檢查者罰金百圓以下

第四十七條 依第十三條之規定、不稟告者、罰金五十圓以下或處科料

第四十八條 前四條之規定、不問何人、於帝國外適用犯罪者

附則

本法由康德七年四月十五日施行

由康德六年十二月三十一日至康德十年十二月三十一日之間、年齡滿△九年者第十三條之稟告、不拘同條規定、在康德七年十一月中應爲之前項規定之壯丁適齡者康德八年徵集國兵者、不拘第八條之規定同年六月一日入營

（圖即苦心研究國兵法之薄田治安部次長）

汪精衛訪問德王 極讚防共之功績 漢蒙兩巨首初會見

【張家口十日電】汪精衛氏於遠來莊、會見日華記者團後、乘零時五分車、訪問德王慰問病狀、受汪氏慰問之德王病、整理髮鬚、於客廳與金井最高顧問一同會見汪氏、汪氏致慰問辭後、對蒙古政府與赤化勢力旺盛的地域隣接、軍事的以及思想的均已整備、表示慶祝之意、對當於中央政府成立之際、所與之協力、及日前蒙古政府與中央以共同目的、同向和平防共之途邁進之宣言、表示謝意、德王對汪之慰問及中央政府承認蒙疆爲特殊地域、陳述謝辭、遂行種種懇談和氣靄々中、約歷十五分間會見始告終了

汪氏出席 王克敏歡待宴

【北京十日國通電】午後三時十分由張家口飛歸燕京之汪精衛氏、少憩後、復訪問多田華北軍最高指揮官、交膝互談、約歷一小時、嗣由午後七時、至外交大樓出席應王克敏氏之招待宴、與華北政務委員主腦部歡談後、九時許於勤政殿特設擴音機、以和平反共建國爲題、遂行廣播對防共前衛之華北一億民衆、披陳和平反共建國之熱烈的心境、於茲汪氏第二日日程已終了、乃止宿於勤政殿

林柏生氏在張家口 對日華記者團發表談話

【張家口十日電】偕同汪精衛氏來張之國民政府宣傳部長林柏生氏、於遠來莊會見在張日華記者團、有如左之一問一答

問、新政府之對重慶工作如何

答、重慶政權部內、對和平贊成者甚多、反對者極爲少數、再對和平有疑問者、固不待論、此乃以共產黨除外之言也、此次中央政府、已還都南京、頗示此種事實、據事實與宣傳、應積極的活動、惟使重慶政權瓦解、別無他途以此若詳細結論、一因宣傳重慶政權、脫離共產黨已勿依賴歐美無益、一者將新中央政府之樹立之毅然事實、通知重慶政權並中國民衆

問、新中央政府之還都、與重慶政權之影響如何

答、不但不依賴歐美、中國有古有之眼界、立於獨自之立場、向東亞和平邁進、第三國之中、有取不承認之態度、惟政府之進行、理解目的對於協力、決不取差別的待遇故對華僑工作、組織委員會

問、通貨問題如何

答、通貨問題、暫時仍如現在不動、既於中央政治會議、關於設立、已議決組織

問、對於新中央政府之第三國、態度如何

答、新中央政府如重慶政權、盲目的相同、於重慶既於聯共兩黨間、已起激烈的軋轢、彼等之對於反目難反崩壞、亦非相遠

問、對於民族資本家及華僑工作如何

答、因學新政府之實績、勿論資本家、華僑均安心、臨於新政府之傘下對此甚切之好意、排擊第三國之權益

陸機猛炸 敵據點衢縣

【○○基地十日國通電】期粉碎華中之抗日據點、陸軍荒鷲群於七日午後、奇襲浙贛線衢縣城、炸碎敵之要衝、然行此爆擊之松山部隊之後本機、由敵地遭受猛烈高射機關砲彈、不幸射中數彈、該發動機發生障碍因有僚機援護、故行歸路然於○○基地東北方一公里上空、因力盡遂行墜落機体大破乘組員後本軍吉航空兵准尉（富山縣出身）野中滿雄曹長（佐賀縣出身）中畑奉夫曹長（宮城縣出身）宮崎勤曹長（愛媛縣出身）之四勇士壯烈戰死

△後本准尉去年十二月攻擊西安、十二月末炸擊蘭州、當於五原作戰之時、活躍於第一線機操縱者、特於夜間飛行最爲得意

△野中曹長、由事變勃發當初即參加上海、南京武漢攻略戰及去年一月第一回重慶爆擊等、當二月之空襲蘭州之際、以一機渡過敵戰鬥用機群、遂將一五型三架擊落實爲名機關手

△中畑宮崎兩曹長（參加空炸担任無線通信方面於陸鷲皆評判爲優秀技術家、今一旦壯烈戰死部下甚感悼惜、隊長松山武男（長野縣出身）當爆擊當時之情況云、對優秀部下之戰死、實深悔惜、後本機之全彈、均投炸於鐵路上、此行爲是永久不能忘的其後「因右發動機受敵彈」連絡森脇中尉之編隊援護下、始繼續飛行、每十五分吐白烟、閉眼幾回想不能墜落地上、片翼之發動機飛行約二小時餘、見有敵之標識、此時因萬策已盡故機首突向下墜落粉碎然此四人已完成新政府之使命、故頗爲滿足

江南江北掃蕩戰 三月中綜合戰果

【上海十日國通電】因新中央政府已樹立、日軍占領地區內之治安、示有劃期的改善、三月中之揚子江下游日陸軍部隊之江南江北一帶之綜合戰果、殘敵之抗戰力之衰退已極、其交戰兵力及敵遺棄屍体等、較諸前月減少、日軍警備隊之掃蕩回數、達二百五十三回

一、交戰回數二百三十三回交戰兵力四三三○○遺棄屍体 二、○三六 及其他多數

捕虜 三七三

一、鹵獲品

迫擊砲二、輕機關槍一五、小槍三四六

手榴彈八一一、民船三

新政府社會部 新設各司發表

【上海十日國通電】南京國民政府、爲打破一黨專制之弊害、使黨與政府機關確然分離、社會部分爲總務勞働、合作、公益之四司、各司長亦於九日之行政委員會議正式決定、同部之事業中、特感有新趣味、合作司爲獨立、與日產業組合有相當合作運動、維新政府自体亦爲單純者以地域的、如蘇州爲見有相當實績之地方、該逐見法制化、置重點於培養民衆經濟力之施政、新國民政府、新設合作司、業已制定合法社法、示有進行本格的合作社運動之意氣者、依同合作社運動防止民衆之叛離、爲與重慶政權之打擊甚大者、今後合作社運動之具体化頗堪期待

行政院各部會 主要人事決定

【南京十日國通電】於九日之行政院第二次會議、決定行政院各部會之中堅人事、主要者如左

僑務委員會常務委員 李尚銘 鄭挺生 顏加保 彭壽 謝仲獻

內政部總務司長 王友梅

同民政司長 張權

同衛生司長 閻生華

同地政司長 馮叔鸞

同禮俗司長 徐世清

司法行政部總務司長 王振綱

同刑事司長 蔡鼎成

同民事司長 鄭儁

同監獄司長 吳憲神

鐵道部技監兼工務司長 屠慰曾

同總務司長 吳維中

同業務司長 吳文蔚

軍政部總務司長 張子實

教育部總務司長 段慶年

農鑛部總務司長 朱維琮

海軍部總務司長 馮穆雨

社會部總務司長 李志雲

同合作司長 張郭聲

工商部總務司長 胡滿年

殲滅貴縣附近共匪 土谷部隊長壯烈殉職

【石門十日國通電】日軍土谷部隊以獲得大名西北十五公里之貴縣附近約侵入共產匪三千餘之情報後、爲予以潰滅計當即於一日夜半、率領少數之部下與縣警備隊及自衛團、勇躍自臨漳出發在汶營夜襲約有三百之敵軍、即行使之潰滅、及至翌日之二日拂曉、又急襲貴縣附近所集結之敵軍大部隊、敵軍出其不意、極爲周章狼狽、竟乃對於日軍以數倍之兵力、頑強抵抗、未易擢毀激戰至十餘小時之後、終至于以潰滅、惟於午後四時卅分當第五次突擊之際、土谷部隊長適值敵軍之手榴彈、竟在奮戰之中、而壯烈戰死矣、此後之戰果、爲敵軍遺棄死体一六三、俘虜一、鹵獲槍機廿五

殷汝耕在芝增上寺 執行通州事件追悼會

【東京十日國通電】同憶悲慘已極之通州事件以來業已三年、由此十七日午後二時、在芝增上寺由到下來日中之當時、冀東政府主席殷汝耕、爲主祭對殉難者懇鑿法要、但殷氏自事件發生以來、痛感此責任、在北京每年舉行慰靈祭二十二日上京以來、並慰問帝都之遺族、而附送安慰書信等、一方並進行法要之準備、故對佛教聯盟護國會等宗教團体、對此企畫、已舉雙手贊成、當日以增上寺貫主大島徹水大僧正爲導師十三宗五十六派之各僧侶百數十名、由東京之遺族、殉職者之關係會社、團体之代表者等之參會、嚴肅舉行盛大之慰靈祭再殷氏十一日朝由東京發西下歷訪京都、大阪神戶、名古屋等各地之遺族

阿部特使會晤首相 討議渡華重要任務

【東京十日國通電】米內首相九日午後二時於首相官邸要求阿部遣華大使之往訪、並有有田外相、畑陸相、吉田海相參加、關於同大使携行之訓令內容遂行重要的檢討、該大使同三時四十分始辭去

阿部特使顧問 內定青木堀田

【東京十日國通電】政府爲阿部遣使大使輔佐經濟顧問向前藏相靑木一男、外交顧問向前駐意大使堀田正昭兩氏進行交涉中、於九日已得該等受諾回答、故於十日發令、該兩顧問隨同阿部大使、豫定十八日渡華

國民政府辭令

【南京十日國通電】國民政府八日發表如左之辭令

蘇豫邊區綏靖總司令 胡毓坤

立法院秘書長 胡澤吾

樺甸特別搜查班 掃蕩山中匪團

【吉林十日電】樺甸縣特別搜查班、於樺甸縣城山中、已探知匪賊隱匿槍器若干、三月三十一日該班之林警尉補及特設隊于隊長以下○○名、已前赴協力搜索、四月一日、在樺濛縣城老爺嶺附近（六八八高地）發見該物、押收小鎗十八挺而撤退、途中午後四時許、於五斤頂子（七四三高地）附近之山中、遭遇匪首不明之共匪遊擊隊約二十名、亙二時間演成壯烈之戰鬥、對此完全已與殲滅的大打擊、使殘軍潰走、於此戰鬥、敵方遺棄死体八、鹵獲品小槍四、同彈藥二百六十八、鈇劍三、手榴彈三、我方無損害

調停張余軋轢策 任羅卓英主廣東

【香港十日國通電】於廣東省內張發奎與余漢謀之軋轢、余漢謀爲第四戰區司令長官、依張發奎軍之廣西移動、一時解決、再張發奎系之廣東省主席李漢魂與余漢謀之確執、因依然混亂有不統一狀態、陳誠極力調停李、余兩者間融和、但重慶政權最近爲促進廣東省內將領之統一、廣東省主席任命第十一集團軍長羅卓英、更與余漢謀派勢力均衡上使李漢魂專任第三十五集團軍長、任命第九集團軍長吳奇偉爲第四戰區副總司令

上海共同租界 市參事近選舉

【上海十日國通電】關於國際都市上海之共同租界市參事會選舉各國注視中在十、十一日舉行、然今次選舉、以日方打破昭和十一年前例、選三名候補者、打破英國側之雪辱戰且壓倒英國之傳統的支配將租界應置於各國共同之利益上、實爲一重大轉機者、日方由東亞新秩序建設之觀點、刷新租界行政整頓新事態、期謀必勝、然一方英國惟恐日方之進出、故推出有權者、而躍起妨害日方之工作由於得意之宣傳戰、專握勝負之關鍵、狂奔第三國之投票獲得、但投票爲今日由現在觀察、法、波以下反映德軍力進擊北歐之影響丹麥諸國等北歐諸國、工作傾斜於英美兩國、他方意、瑞等、對日方表示好意、結局所餘之白系而俄人、依德之向背而決其勝敗、然此等兩國之向背對歐洲戰局之進展、有微妙之關係、十一日關繫之結果、逆睹必有困難、如斯日方一舉獲得五名能否確立租界所致之指導權、然十十一兩日之選舉戰、推移如何、此成行頗堪重視

殘敵復用 決堤戰術

【南昌九日國通電】六日夜南昌南方四十公里東塘徐附近、有敵兵將堤防炸破決潰附近一帶濁流滾々一片汪洋英台（南昌南方三十五公里）及富山（南昌南方三十公里）附近村落、約三千部落殆皆沒於水底、民衆死者頗多、呼兒喚母物件飄流、爲狀厥慘、眞不啻人間之活地獄也、日軍極力從事於拯救工作、惟對於無辜民衆、施此暴虐行爲日軍極爲激憤云

泰東介紹欄

五行欄 一次 一元

十行欄 一次 二元

求事廣告半價 不出名者加倍 名在社加三成 全年半價

特効藥名 性美膏

部外用 早洩防止藥

外品外用 藥價 小一圓 大二圓二角

先款買藥拒絕收款交貨 外付郵費二角

其他防毒用衛生套各種藥品類齊備

大連市信濃町一四三 藤井藥局 電話二一八二四二番

犬 內科、外科 皮膚科 一般

伊藤犬專門病院

大連市榮町三番地（連鎖街小衛門對過）

電話③二二五三二番

肺病吐血咳痰帶勞傷干咳不止百藥不效

咳嗽百效丹

（中比百發無一百驗靈眼）

西春堂葯店製造所

初生雛一中雛

高級白色來克亨種

多產一健壯一免疫

三十里堡電力家禽孵化場

關東州 三十里堡驛

治淋內服特效藥

G-U-CIDE

治 尿 塞

便利旅客 最新式的

三東旅館

大連市不老街八一 電話三四九五七番

像

新到戲衣多種 洋服花冠齊備 上裝借穿免費

華春 PHOTO

華春照像館

大連市平和街六番地 電話③二六七二番

地址……大連市西通六十四番地

王仁眼科專門醫院

院長 王仁

常盤橋西廣場電車中間 電話③六七五二番

資本金一千萬圓

帝國海上火災保險

如承賜顧請用電話或信片於左近支店或出張所亦可也

滿洲總代理店 山縣通一二 電話代表③一三一五一番

國際運輸 保險部

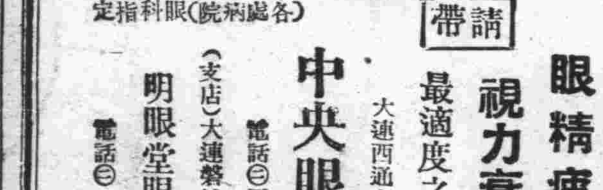

眼精疲勞 視力衰弱者

請帶 最適度之眼鏡

大連西通九三番 中央眼鏡公司 電話③五九八七

（支店）大連磐城町六二番 明眼堂眼鏡店 電話③一八二一

（各處病院）眼科指定

脫離苦海速登彼岸

請用

新法斷癮

能莫爾病

奉贈試藥

經理處 大正堂商店

本店 大連市吉野町一○五

支店 新京市日本橋通八○

總發行處 大阪市西成區田端通二丁目

藤定洋行醫藥研究所

請用本紙記入尊名索閱說明書

歐戰擴大生產減縮 益使日本貿易好轉

東京十日電歐洲之戰果，已波及斯堪的納維亞諸國，致瑞典、諾威、丹麥等諸國終不得已而拋棄中立之立場，但日本與斯堪的納維亞諸國之貿易，昨年輸出爲一千五百五十萬九千圓，輸入爲四百九十七萬四千圓，相差入超爲四百九十七萬五千圓，惟對此等諸國之貿易，雖稱出口市場，勿寧謂多爲輸入貿易，尤其主要由於瑞典之鐵鋼，諾威之纖維，然自歐戰以來，與此等諸國之貿易，將來必感困難，日本遂對前記重要物資之購置市場考慮轉換，以期萬全，故與斯堪的納維亞諸國，暫雖杜絕貿易，亦無重大影響，對於今後之戰果如何，頗堪注目，總之，戰亂擴大，而增大英國之物資消耗，及船舶徵爲軍事用，勢所難免，故其英國之物資出口，亦必趨於減退，其於日本之對外貿易，益爲好轉

專管公社實力薄弱 有再檢討之必要
意見紛紜當局難得漠視

關于打開特產物登市不振之對策，惟俟我國政府調查各地特產物存量完結，當可逐步進展，決對糧棧及農村方面，或行強制收買，亦未可知，以此者實行強制收買，則其波動實非淺鮮，對此推移，頗堪注目，然於促進焦急登市之同時，並且心須研究遠大之增產對策，政府須有損害而行處理，深所冀焉，但據當面促進登市之方向不拘於強制收買與否？則政府諒有打破從來豫想之悲觀，乃大運業者間之有力推測也，擬其原因，即已屆播種期，漸入農繁期而力謀活躍登市，終難達於所期，並且農家之存糧因屆青黃不接期，漸次徐々登市，尤其糧棧之存底亦極薄弱，蓋欲急遽之登市者，雖所期待，以此勿寧謂樹立來年度之對策，方爲賢明，再對專管制度加以檢討，而專管一事，正在調節價格之範圍內，關於公社之機構與運營，未嘗有發揮何等自由實力之餘地，致於人的方面，雖然充實內容，但向來均與政府得取內外一體之活動組織，對於各方期待，無稍奏効，然則勿謂使充執行輸出分配業務，堪稱安當，對此意見百出之政府當局，難得漠視

對加入輸入聯盟 業者表明反對

我滿洲國政府，關於生活必需品配給機構之整備，及必需品進口，均歸於必需品會社及進口聯盟爲之辦理，刻經各機關正行調查組合員資格，及其他進口業績，現由滿洲輸入會社，對於加入進口聯盟，已向全滿商工公會陳情，然全滿批發商聯合會，對於業者之死活問題，極力反對，於此繞諸加入進口聯盟之當局裁斷，頗値注目，再批發聯合會反對輸入會社加入輸入聯盟之理由，大要如左

一、滿洲輸入會社，對組合斡旋購置商品及補償金融，會社自体無有進口實績

二、輸入組合之利用者，組合員，限於日本人小賣業者，其他批發業者輸入業者，名目上是組合員，實際上無之，不成普遍事業

三、若加入輸入聯盟，當然對輸入組合員，直接配給輸入商品，以此結果，斯則反對政府所決定之輸入業者，批發業者之統制，及配給機關之統制整備方針，足使機構分裂，統制必至複雜

四、輸入會社對小賣業者之存在，其至要不過是補償金融而已，於實收之實際上，則不過其一部之利用者，其輸入會社傘下之小賣業者辦理商品，不限於必需品，凡有之商品若使輸入會社代辦進口時，即與必需品會社之事業，互相混雜

五、關於已決定之乙號商品，於輸入會社傘下之小賣業者直接管理之商品全然皆無，輸入會社無論指如何商品之進口而不希其加入聯盟

興業債券 第一次發行額 定爲三千萬圓

滿洲興業銀行爲發行本年度第一次興業債券三千萬圓，曾於七日東上、日本方面商洽具体的條件結果，已決定由日本興業承辦，發行總額三千萬圓，條件與所發行相同，但向來每次之發行額皆爲一千萬圓，玆乃一躍而增爲三千萬圓，又付利處所亦擴大於日本興銀之內地代理店全部，且該行之本年度興債發行計畫，因預定爲五千萬圓，故餘額二千萬圓斟酌下期日本之金融情勢再行發行，其條件如左

△滿洲帝國政府保證第四次滿洲興業債券發行要領

一、發行總額　票面三千萬圓
一、利率　年息四釐三毫
一、發行價格　照票面發行不折扣
一、償還期限　十二年
一、償還之方法　二年後於每半年付利時、各償還三十萬圓以上
一、本利金支付之保證　關於本債券之本利金支付、由滿洲帝國政府保證之
一、本利金支付處所　爲日本興業銀行支店及其內地代理店
一、繳納期限　四月二十六日
一、承募之會社　爲日本興銀

爲防煤質惡劣 下旬實施取締規則

【東京十日電】因奬勵煤之增產，尙恐粗惡煤之出現，基於商工省出口物品品質取締規則，制定煤之算臨時措置法，該規則基本，下旬實行公布，將於四月本，設立最低熱量之單位及品名提出制，其要綱如左

一、各煤業者以自己煤之品名提出販賣，品名以外之煤不得販賣
一、品名是灰分以熱量單位表明，保障最低品位
一、最低熱量單位是九州煤北海道煤皆以三千五百熱量，常磐炭預定是三千熱量
一、混合煤販賣之仲買人必須辦理煤之品名再行提出
一、貨車內貯藏煤等必須表明其品名
一、生煤業者必須以許可制度
一、最低品位以下之煤，限制其販賣之用途地域

麵粉三次配給 調査完畢即行配給

關東州小麥粉輸入配給實業組合，自實施兩度配給以來，對於本埠之麵慌，已有緩和之曙光，該組合爲謀徹底解消麵粉之飢饉及增進公衆福利起見，而於次回之分配，仍在極力進行中，故於近日內，對於一般飯業，及麵包各組合，並一切之麵食加工商業所需之麵粉，因邇今小麥粉販賣組合之結成，現已有實施分配之訊，惟民正在調査市內販賣商之近狀，一俟各項完畢之後，於近期內，亦必依次實行第三回之配給

機械製造業者之統制團体強化統制

鋼鐵及煤擬行漲價 我國政府亦表同意

因勞銀並物價全面的昂騰，即從來堅持低物價政策之原則，亦均力求漲價，故對鋼鐵及煤之價格各方面皆甚希望提高，而制定適正之價格，最近當局亦決意改訂價格，對其歸趨，極爲注目，即日滿鐵鋼之標準價格，由康德四年以後，雖無變動，然因諸原料及勞銀之暴漲，尤其惟如重要原料煤之價格，騰有二倍且加煤質之低下及不足，致其効能低下，以現下之標準價格，較之生產原價，當然難免漲價，據政府與各方面折衝之結果，鐵鋼標準價格，生鐵由十五圓漲至二十五圓，鋼材由二十圓漲至三十五圓方針，業已決定，爲與日本側折衝，本月初旬派風早鑛山司長，出光日滿商事金屬部長二氏東上，關於漲價及漲價後之對策擬行協議，同時煤之一噸漲有一圓五角，其後並因勞銀機材之急騰，滿炭開發重點移於北部，又因全面的強行大增產，致有生產原價之昂騰，則於滿鐵之影響，由六年度以來，已行一部增配，因有維持將來資金籌備之必要，故行煤價提高，乃必得考慮之問題也，然鐵鋼及煤，均已漲價，各方面必受莫大影響，於正進行之生產力擴充計畫前途，亦有重大之關係，政府對此爲期萬全，始行鐵鋼漲價，此次提高，數年後當無變動，因漲價之影響，恐由鐵鋼製品波及全面，擬對各種

日本蘿蔔絲 市價益軒昂

關東州因昨年，遭受荒旱之災致農產歉收，故近年之蔬菜市況，其價之昂，實係恒古稀見之事，但因代價々昂，各種亦皆呈不足，故居民年來採購外地之乾菜，爲代用品者，頗不在少，就中如日本之蘿蔔絲，近將已風行各地，民衆亦頗認識，現當春令新菜初期登市之際，各種仍感不足，故蘿蔔絲之日來市況，亦屢見起色，聞昨日（十日）各商之交易價，每件（十貫）已至十五圓五角之大價，每件較前上提有兩圓之數

日中小工業移駐 與當地業者力避相剋
商工省妹川氏過連談

商工省振興部長妹川武人氏，爲視察滿華，已搭九日入港之吉林丸來連該氏擬乘十八日午後八時大連發之列車赴新京，哈爾濱及自吉林繼往天津，北京張家口，青島，上海，南京各地視察預定五月八日前後歸日，曾於船中所談如左

從去年因日本內地中小工場移駐曖已實施約有三十工場之數，今年亦預定繼續而行，爲確立其方針去年已移駐之工場成績因有於現地直接視察之必要，假議會閉會之機，已行視察，今因日本內地飽和狀態中小工業者向滿洲移住，當然是有所推移，然因有種種矛盾而不得行其簡單，即極力避避惹起以期將來日本內地之產業及相剋，因是於滿洲之粗工業，日本內地之精密工業等亦得深加考慮附隨工場移駐之同時商業人口向滿洲移駐亦得考慮，以此因滿洲國官方吐出悲觀的話是相當濃厚，今尙考慮難得實現，觀滿洲國小賣店將行許可制之動向，考慮工場移駐則更困難，然今且放棄，是後早晚總必採取此問題

本埠特產消息

午前 交易平庸

十日午前特產，場外交易市況，終以各帮所存特產，爲數寥寥，並以輸入無望，致人情極呈空虛，而混保大豆無市，僅各地大路大豆微行安市，計克音河大豆開爲一六三〇，開原大豆開爲一六三〇，拉林大豆開爲一六三〇，由滿商開互相吞吐，市示不振，豆餅混保豆餅，開爲四二〇、小餅開爲八九〇、與八九五，因實付不親，買風較旺，市示堅利，豆油仍以出口困難無市，青豆開爲一八三〇，稗子開爲一五七〇，花莫豆開爲一二〇〇，交易市情，較呈平庸，其他雜糧各品，均以品薄情虛，致而無市，經過

△大豆　現妥大路大豆一千包，洋商無付，北帮同德俊，福順厚等賣付，雜糧店等買付
△豆餅　現妥保管餅三千三百片，小餅二車，洋商風谷買三千三百片，北帮益發合，東永茂等賣付，雜糧店買付
△豆油　現未妥
△高粮　現未妥
△包米　現未妥
△青豆　現妥一車
△花莫豆　現妥二車
△稗子　現妥一車

午後 市情不振

九日午後特產，場外交易市情，仍繼前場之姿，垂市況，由各邦以微數略行吞吐，且大豆因情虛貨少，完全無市，僅各種豆餅登市，計寄託小餅開爲九三〇，與九二五，混保豆餅，開四一五，與四二〇，買賣付各行觀望，致市呈平庸不振，豆油仍以出口困難無市，其餘雜糧各品，仍然無市，經過

△大豆　現未妥
△豆餅　現妥混保餅三千三百片，寄託餅妥二車，洋商風谷買付，北帮油坊福順厚賣二千二百片，同德俊賣一千一百片，和生祥等賣付
△豆油　現未妥

棵貨市況堅利 將或轉爲平庸

昨日本埠之棵貨交易，市氣仍甚堅利，各種售商喊價之價，仍甚軒昂，但一般進戶，因其價甚大，且大意買進，甚恐來月市價更呈不測，非但有礙推銷，而於資本之虧損，亦所難免，故躊躇不前，袖手旁觀之者，相繼演出，售商視此，咸呈冷淡，堅持之念，亦見遜色，目下市況，雖未甚大划價，但一明強暗疲之象，已不可遮，故棵貨之交易，衆料決無甚大起色，若能保持平庸局面，亦云幸事

三月國都物價指數

據中央銀行調査，本年三月中，新京生計費指數如下本月指數爲一九四、九一，比上月騰貴百分之三、二〇，本月指數上昇之主因，係被服費騰貴百分之九、四〇，其他飲食品費計有百分之二、七四雜費百分之一、六二之騰貴，只有住居費低落百分之〇、六九，並將各類別指數，及與前月比，並前年同月比，並對事變前比，其騰落率如下

	本月指數	比前月%	比前年同月%	比事變前%
飲食品	二〇八、二四	(+)二、七四%	(+)四〇、四七%	(+)九二、三三%
被服費	二三五、七四	(+)九、四〇%	(+)三五、〇五%	(+)一三八、七九%
光熱費	一六一、二四	〇	(+)三三、一〇%	(+)六〇、一四%
住居費	一六一、一九	(-)〇、六九%	(+)三一、四三%	(+)五八、〇六%
總指數	一九四、九一	(+)三、二〇%	(+)三三、一四%	(+)八〇、五〇%

又三月之生計費，其騰貴率，與去年同期之指數比較則列爲最高位，視下表可見一班

		指數	比前月
康德六年	三月	一四七、五〇	(+)三、九一%
	四月	一四八、九六	(+)〇、九九%
	五月	一五四、一九	(+)三、五一%
	六月	一五六、三一	(+)一、三七%
	七月	一五八、〇一	(+)一、〇九%
	八月	一五九、一九	(+)〇、七五%
	九月	一六四、七〇	(+)三、四六%
	十月	一七五、七三	(+)六、七〇%
	十一月	一七八、四三	(+)一、五四%
	十二月	一八四、九四	(+)三、六五%
康德七年	一月	一八四、五四	(-)〇、二二%
	二月	一八八、八七	(+)二、三五%
	三月	一九四、九一	(+)三、二〇%

天津雜穀業者 結成輸入組合

爲對應我滿洲雜穀之出口統制，天津亦對我滿洲雜穀一元的進口統制是所必要，前經業者間進行協議之結果見今則天津雜穀輸入組合之設立矣，該組合與單一商品則異，豆於數品目關係上，關於實績問題則生糾紛，其結局進口實績千噸以上之商社，及千噸以下之商社則分開種類如是千噸以下之商社，此已爲一單位一組合員矣，再其役員決定如左

組合長　三井物產天津支店
副組合長　三菱商事天津支店
監事　滿洲特產，大倉商事，大矢組，泰信洋行，長泰洋行，三和洋行

中銀匯兌行市

△紐約匯兌行情市（八日）
倫敦　三弗五五仙四分之三
日本　二三弗四七仙
上海　六弗二五仙
巴黎　二仙〇一八分之五
伯林　—

△倫敦匯兌行市（八日）
日本　一先令三辨士三二分之二五
紐約　四弗〇二仙三分之一
上海　四辨士一分之四
巴黎　一七六法五〇
伯林　—

△上海匯兌行市（九日）
倫敦　四辨士八分之一
紐約　六弗三二分五
華興券對法幣　一四四元

△金塊行市（八日）
倫敦　一六八先令
紐約　三五弗〇〇

△銀塊行市（八日）
倫敦（現）二〇片八分之一
同（先）二〇片八分之一
紐約（公定）三四仙四分之三
加拿大　三七仙七五
孟買　六七盧布

前場商況 大條與匯兌

（四月九日）

倫敦銀塊	二〇辨二分一
同期物	二〇辨二分一
紐育銀塊	三四仙四分三
孟買銀塊	五八盧比四分三
美英匯兌	三四六仙八分一
美日匯兌	二三弗四七
美中匯兌	六弗〇〇
英美匯兌	四〇二仙〇〇
英日匯兌	一先三辨三二分二五
英中匯兌	〇先四辨四分一
英法匯兌	一七六法五〇
鋼鐵股票	六三弗二分一
阿那克答	三一弗八分三

◆神戶匯兌
日美　賣　二三弗二三分五
日美　買　二三弗一六分土
日英　賣　一先四辨二分二
日英　買　一先四辨四分一

美棉換算（漲二角）
現市　一〇仙九三
五月　一〇仙七二
七月　一〇仙四八

支加哥小麥
五月　一〇七仙四分三
七月　一〇七仙八分一
十月　一〇七仙〇分〇

印棉換算（漲二圓一角九分）
布勞其　四五月　二三六盧比〇分〇　七八月　二六七盧比〇分〇
歐拉姆　五月　二三九盧比四分三　七月　二四三盧比三分一
辨格爾　五月　二〇八盧比四分一　七月　二〇七盧比〇分〇

雜糧行市

▲雜穀現貨行情（四月十日）

品名	參考價	品名	參考價
包米	一〇、五〇	赤小豆	二九、〇〇
白小豆	二七、〇〇	花小豆	二七、〇〇
梨小豆	二八、〇〇	雜小豆	二六、〇〇
豌豆	一六、〇〇	江豆	一六、〇〇
吉豆	二〇、〇〇	大米	二六、〇〇
小米	一七、〇〇	元米	二一、〇〇
花生仁	三三、〇〇	落花生	二八、〇〇
瓜子	四三、〇〇	數子	九、〇〇
小麥	三〇、〇〇	蕎麥	二六、〇〇
大麥	一五、〇〇	燕麥	一八、〇〇
茬米	四〇、〇〇	勝米	二〇、〇〇
棉實	一〇、〇〇	黍	一五、〇〇
粳	二〇、〇〇	雲豆	一四、五〇
谷子	一五、〇〇	迷子	一三、〇〇
稗子	一三、五〇	粳米	一四、〇〇
黃豆	一五、五〇	白眉豆	一六、五〇
青豆	一六、五〇	黑豆	一六、七〇
小麻子	一六、〇〇	大麻子	一三、五〇
胡麻	三三、〇〇	蘇子	二三、五〇
黑蘇子	一三、〇〇	蘇子油	三〇、〇〇
大麻油	三五、〇〇	落花生油	四五、〇〇
子油	[illegible]	生油	[illegible]
板餅	二、四〇	撒餅	二、一〇

（備考）單位爲裝新麻袋去皮百斤之價格，包米、落花生、花生仁、撒餅爲裝舊麻袋帶皮百斤、麩子亦裝舊麻袋帶皮百斤之價格、油類去皮百斤無有容器

股票與商品

▲大連長期股票（四月十日）

	現卯	期卯
放	二二〇	二二五
收	二二二	二二六

◆短期股票

	放盤	大價	小價	收盤
五品	三三九	三四〇	三三五	三三八
大新	七七〇	七七〇	七六八	七六八
新東	一二六五	一二六九	一二五七	一二六六
鐘紡	一七〇〇	一七〇〇	一六六三	一六六三
新鐘	一二七〇	一二七〇	一二五五	一二五八
滿業	八二〇	八二三	八〇五	八〇五
帝新	一二三三	一二三八	一二二一	一二三八
日魯	七六〇	七六四	七六〇	七六四
郵船	九二四	九四二	九二四	九四二
商船	一〇六五	一〇八五	一〇六五	一〇六五
東電	六六九	六六九	六六九	—
日糖	八〇〇	八〇二	八〇〇	八〇二
日鑛	八五五	八五五	八五〇	八五五
日石	八三〇	八三五	八三〇	八三五
鋼管	九〇三	九〇三	九〇三	—
滿鐵	八〇〇	八〇〇	八〇〇	—
染料	二一五	二一六五	二一五	二一六五
大新	八〇〇	八〇〇	八〇〇	—
同新	四五三	四五三	四四九	四四九
電業	六三三	六三三	六三三	—

◆大阪棉花（四月十日）

月		
四月	七六五〇	七九五〇
五月	七六五〇	七九〇〇
六月	七八四〇	八〇五〇
七月	七七五〇	七八四〇
八月	七七〇〇	七九〇〇
九月	七七八〇	七八九〇
十月	[illegible]	[illegible]

◆橫濱生絲

月	
現市	一四九〇
四月	一四九〇
五月	一四五九
六月	一四五九
七月	一四八〇
八月	一五六〇
九月	一五七〇

◇本埠海味及乾菜（四月十日）

大海米	二、六〇	干貝	三、九〇
中海米	二、八〇	次貨	三、八〇
小海米	二、二〇	蟹肉	三、七〇
大海參	九、五〇	鮑魚	一、七〇
中海參	八、〇〇	元菜	一、八〇
小海參	五、〇〇	冬菜	三、八〇
海茄子	二、四〇	木耳	四、三〇
同次貨	一、〇〇	金針菜	八〇

註＝單位斤價格爲圓

◇本埠糖類行情

白糖AR ET	二四、〇〇
白糖SH TM	二四、〇〇
白糖EL SO	二四、〇〇
白糖YRO	二四、〇〇
白糖SO	二四、〇〇
白雙目糖	二三、〇〇
中雙目糖	二三、〇〇
赤雙目糖	二七、六〇
鑽石冰糖	三四、〇五
角砂糖	一六、〇〇
焦砂糖	二一、〇〇

註｜白糖單位一包、白中赤雙目糖及冰糖爲一百斤冰糖方糖爲二十五磅

後場商況 股票與商品

▲大連長期股票（四月九日）

	現卯	期卯
放	三〇四	三〇七
收	三一七	三二〇

◆短期股票

	放盤	大價	小價	收盤
五品	三〇二	三三五	三〇二	三二一
大新	七二八	七四五	七二八	七四五
東新	一三九三	一四〇〇	一三九三	一四〇六
鐘紡	一七一二	一七三七	一七一二	一七三七
新鐘	一一〇五	一一四〇	一一〇五	一一三九
滿業	八〇〇	八〇五	八〇〇	八〇五
帝人	一一〇三	一一一七	一一〇三	一一一七
日魯	七四三	七四六	七四三	七四六
郵船	八七七	九〇七	八七七	九〇七
商船	一〇一九	一〇二七	一〇一九	一〇二七
東電	六五八	六五八	六五八	—
日糖	—	八七五	八七五	八七五
日鑛	八六九	八六九	八六九	—
日石	八四四	八四八	八四四	八四八
鹽管	八九一	八九一	八九一	—

滿鐵	七九八	七九八	七九八	—
染料	—	一二四一	一二四一	一二四一
大新	—	八六五	八六五	八六五
同新	四三六	四三九	四三六	四三九
電業	六二〇	六二〇	六二〇	—
同新	四七三	四七三	四七三	—
瓦斯	—	—	—	—
滿化	—	五六〇	五六〇	五六〇
土木	三三三	三三七	三三三	三三七
電電	—	—	—	—
電乙	—	—	—	—
冰新	—	—	—	—

市況
放盤不變、永持平穩局面未久偶演上騰、主力股票均趨軒昂、新東漲有四圓七角、五品漲一圓三角、紡績及船株、均形昂騰、收市人情、稍爲緩和

現貨				
興亞食料	二二一	二二一	二二一	二二一
撫順窯業	—	—	—	—
日本曾達	—	—	—	六九三
滿洲油漆	—	—	—	—
大連工業	—	—	—	—
郊外土地	—	—	—	一六〇
新京汽車	—	—	—	九〇〇
同新	—	—	—	—
當所	—	—	—	三一九
倉庫建物	—	—	—	—
郊外土地	一六〇			
興亞食料	二一八			
新京汽車	五〇〇			

同新	四七四	四七四	四七四	—
瓦斯	七九八	七九八	七九八	—
滿化	五六五	五六五	五六五	—
電電	五〇〇	五〇〇	五〇〇	—
電電	四九〇	四九〇	四九〇	—
土木	三二八	三二八	三二八	三二六
冰	三三〇	三三〇	三三〇	—

◆市況
因歐戰擴大、故自前日後場、突呈堅利、昨晨放盤各股票俱趨暴漲、市情活躍、成交亦多

◆奉天滿取市況

	放盤	收盤	大價	小價
滿取	四六八	四六八	四六八	四六八
滿業	七九七	七九六	七九七	七九六
東新	一三九三	一三九四	一三九四	一三九三
大新	—	七二八	七二八	七二八
鐘紡	一七一四	—	一七一四	一七一四
同新	一一〇六	一一〇五	一一〇六	一一〇五
日鑛	八六七	—	八六七	八六七
日魯	七四三	七四三	七四三	七四三
郵船	八六四	八六六	八六六	八六四
營紡	七七七	七七九	七七九	七七七
滿毛	七七九	七七九	七七九	七七九
滿鐵	七九八	七九八	七九八	七九八
電々	四九〇	四九八	四九〇	四九六
同乙	四八〇	四八〇	四八〇	四八〇
瓦斯	七九六	七九六	七九六	七九六
電業	六三三	六三三	六三三	六三三
同新	七四七	七四七	七四七	七四七
滿化	五六八	五六八	五六八	五六八
窯業	三二五	三二四	三二五	三二四
日石	八二六	八二六	八二六	八二六
東拓	五二七	五二七	五二七	五二七
東煙	一〇七〇	一〇七〇	一〇七〇	一〇七〇
滿煙	八二〇	八二〇	八二〇	八二〇
特產	七三三	七三三	七三三	七三三
鋼管	八六四	八六四	八六四	八六四
大新	八六五	八六六	八六五	八六五
二新	四四一	四四三	四四三	四四一
工廠	四四〇	四四〇	四四〇	四四〇
土木	二二七	—	—	二二六

撫順窯業				
大連工業				
大和染料				
滿煙	八三〇	八三〇	八三〇	八三〇
特產	七三三	七四八	七四八	七三三
二新	四四五	四四〇	四四〇	四四五
工廠	—	—	—	—
土木	二二八	二二八	二二八	二二八

◆大阪綿布（四月九日）
龍C　七一〇　軍人六六〇
額　八一〇　鵝鳥七一〇

◆大阪棉花

月		
四月	七八五〇	七七五五
五月	七八五〇	七七五五
六月	七七五〇	七六九五
七月	七六八〇	七六二〇
八月	七六一〇	七五四〇
九月	七四六〇	七四八〇
十月	七三九〇	七四〇〇

◆橫濱生絲

月	
現市	一四六〇
四月	一四六〇
五月	一四六〇
六月	一四六〇
七月	一四六九
八月	一四六二

◆日銀結賬（四月九日）

項目	數	比昨日
發行額	三、二〇五、四三七	
正貨準備	五〇一、二八七	
存欵	二四六、四九八	
放欵	五六七、四一四	

◆中銀結賬（六日）

		比昨日
紙幣	六〇八、一〇一	六、四〇五減
鑄幣	二六〇四	
存欵	三八七、三四七	三八六八減
放欵	八七九、七六三	九一九三減
限外發行	—	

註單位千圓

肺病吐血
益壽丹
其效迅速

◆從前死於肺癆病的都是完全死的自前患肺病的都可以不死益壽丹治一二三期肺病有絕對病除之功數千年來無藥可醫的肺癆病有了救星

肺癆病不難治
益壽丹非奇藥

難在不能殺破肺癆菌
奇在殺菌化痰清肺理氣功效力

◆肺癆菌繁殖於肺部所到之處便破壞損爛成空洞故極難治癒益壽丹藥力直接達於患部而殺盡肺菌故無論一二三期肺病均能完奏奇效即無病者亦宜豫防光服益壽丹以避免肺病之傳染可保終身無病延年益壽也

定價每盒十二付國幣五元　外埠函購加郵費二角

奉天市小北城門外西頭電車路道北
發賣本舖 國瑞藥店

爍然於東亞醫學史的神劑

剷滅梅毒 祛禍招福

無病無災延年
毒掃丸

病所破爛輕重梅毒一切
高血壓・心臟病・眼前見癒

本劑原係根據在現今藥化學・最爲進步之驅梅原則・而採取殺菌力又強大・排毒力且神確之沃素劑・與純粹原料・而配合最捷效劑・始得完成之最高而特効的驅梅劑也・因此對毒通梅毒症狀一切・可奏神速妙効・較注射超勝數倍・且又對高血壓心臟病等症狀・亦奏絕妙神効・所以・能夠達得無病・無災・延年之實効・可謂爲康身長壽的最妙法也。因此・本劑之唯一靈効・至今在東亞醫學史上・劃一新紀元矣。總之・本劑特効・以其簡單的服法・不只在短期內撲治一切梅毒・更又將高血壓變得且正且順・加強心臟・如頭痛・暈眩・心跳氣急・精力衰敗・婦女之死產濁氣・或者大便閉塞等・轉眼間完全撲治・抑覺強旺的體力和精氣・効實值驚人

總發行 山崎帝國堂
日本東京市神田區花房町
郵政匯款東京一四六七番

價	普通用	重症用
	五角・一元	二元・三元
	二元・五元	五元・十元

各埠大藥房均有出售

滿洲國總務廳弘報處選定
劉盛源作詞・永尾巖作曲

我愛我滿洲
三千萬的人民應唱的愛國歌

〔近日發賣〕

"HISMASTER'SVOICE"
滿蓄出品

各地通訊

解決食糧飢饉 暫令停止製造酒油

【伊通】縣境糧穀年額出產很多。邇來因官方定價買收。縣方恐一般商民不明瞭國策用意之所在。是以屢次招集關係責任者。對商民宣布買收方策。以資早日完成。但此次糧穀之買收。純爲救濟國內民食不足之地方。及華北飢饉之難民。急於救人。因暫令縣內燒鍋油坊先行停止製造。併禁運輸出境。積極調查存糧。除種糧食之外。希望商民將餘糧出售賣。俾救濟缺乏食糧之飢饉人民也

防止傳染病發生 警務科實施預防計劃

【開通】縣警務當局。鑑及前年度百斯篤之發生。殊爲一大遺憾。現屆春暖時期。爲傳染病易於流行之時。爲防患未然計。本年度決嚴行預防。茲制定預防計畫。照錄如下

一、宣傳工作。(1)人員。計宣傳班三班。每班警務科員三名。(2)日期。自四月二十日至同三十日十一日間。(3)方法。召集住民於各村公所所在地及主要村落。以口頭講述關於傳染病預防常識。及其他必要事項(要領簡略)

二、預防注射。於本縣駐在太平川百斯篤隔離所員密切連絡。依左記日程對管內住民實施預防注射。以期防止於未然。(1)第一期。自四月三日至五月二日三十日間。遼昭署管內。預定人員三、二八〇戶。二〇、二七九口(2)第二期。自五月三日至六月二日三十日間。開通署管內。五七八四戶三三九七五口。(3)第三期。自六月三日至七月二日。三十日間鴻興署管內。四五八六戶。三八三〇〇〇口。

三、檢病的戶口調查。(要領簡略)以各村爲單位。以村長分駐所長並警長警士二名組成檢病的戶口調查班。分駐所長爲班長。由警察署長監督之。(1)第一期。自四月十八日至五月八日三週間。(2)第二期。自

稅捐局長 關心貧民

【德惠】亞麻公司成立以來。當於德惠驛東置買國有土地二十八垧。以資建築。惟地原皆貧農耕種蔬菜。以資生活。今忽被該公司買去。一般原耕作者均感恐慌。而王稅捐局長得知此種情形。頗爲關心貧農特向耕種國有土地之多數者疏通。即原種二十垧者。各減下一兩垧。當爲貧農耕種。不使失業。是以一般貧農。先憂後喜莫不頌王君之厚德也

實驗國民學校之 別開生面獻金法

【海倫】當茲國民高唱節約聲中。而海倫實驗國民學校。尤努力於獻金工作。記者訪問之下。蒙該校々長金萬鎰接見。並有如左之談話

敝人(校長自稱)辦學有年雖不欲以微末之成績。炫耀於人。但貴記者詢及獻金工作又不容默而不答。本校兒童以生活節約之所得。當興亞奉公日(每月1日)悉數獻納之。此外更由學生中。選充爲理髮師。担任學童理髮之義務。但被剪髮者。得担負國幣三分。作獻金之用。每月結束一次現在已達日十圓之譜。總之此種勤勞以及生活節約之所得。均爲充作獻金之用。且此出於學生之自動精神。並無絲毫勉强云云

華北一消息

使明瞭新政府樹立意義 擬舉行擴大祝賀 召開會議已擬妥辦法

【唐山訊】國民政府已於上月三十日還都南京。各地均行熱烈慶祝。市當局爲使市民明瞭新政權樹立之事實及成立之意義。擬定擴大舉行慶祝。於二日午後三時在市公署會議廳舉開各機關團體學校代表開會。決定實施辦法。計分宣傳。慶祝行事。及波及浸透三期間。舉行日期尚未決定。經費預算爲三千三百圓。慶祝行事計劃如後

慶祝計劃(一)目的。廣使民衆明瞭新政權樹立之事實。成立之意義及主旨普遍宣傳以謀民心之安定而共同努力使新政權鞏固爲目的(二)主催者。唐山市公署新民會唐山市總會(三)援助者。唐山市中日各機關各團体各會社各學校及民衆(四)實施日期。第一期宣傳期間。第二期慶祝行事日期間。第三期波及浸透期間(五)經費各項工作三千二百圓外。照像費一百圓共計三千三百圓。由各機關照舊例攤派。由市公署辦理之(六)實施辦法。除官廳商店學校住民團體。一律懸燈及掛會旗(五色旗)誌慶外。並舉行慶祝工作云

建築職業分會 舉行結成典禮

【唐山訊】新民會唐山市建築職業分會。經當日之籌備。業已就緒。於二日下午三時。在禮堂後街該會所舉行結成式。監選人員市總會部員王震瀛。共有會員六十餘人。開會如儀後。首由王部員報告該會成立義意二兩經票選結果。楊春亭爲正分會長高鵬鳴。陳振邦爲副分會長。張德建。杜子久。段

航空郵便 回數改正

【哈爾濱】郵政局。由四月一日起。將左列各航線每週回數及日期改正

哈爾濱富錦間。每週七往復(每日)

哈爾濱牡丹江間。每週三往復。星期二。四。六

哈爾濱齊々哈爾間。每週往復三次。往爲星期一。四。六。復爲星期一。三。五

謀破案敏捷 實行教養

【伊通】縣警務科司法股爲謀管下各署對犯罪搜查敏捷神迅起見。特發下犯罪現場保存心得書類。令全員熟心講覽。每月須由司法及主管官(警尉以上)作十日之教養。研究犯罪搜査敏捷神迅之技巧云

吉林省本年省是 及省政三年計畫(續)

第二年度(康德八年)

一、農產資源之擴充確保

關於原種圃採種圃之擴充整備繼續上年度實施之同時。更增設委託採種圃模範耕作圃之指導區。努力於優良種子之配給病虫害預防施設之整備。自給肥料之施用普及。農具之使用改良。技術人員之增加及技術員之再訓練等。以期助長增產

二、勸農基本施設之擴充

謀省立勸農模範場及縣旗立勸農場之整備。並期以省立農事基幹人員養成所及縣旗立農民修練所之擴充整備

三、林產資源基礎施設之整備

增設苗圃五〇陌。增加母樹林二〇〇陌。並設定農村備林五〇。〇〇〇陌

並謀保護森林之普及徹底實行技術員之再訓練

四、米穀管理制度之强化

本年度務使既成水田之調查。及收買米穀之設備。施行完備並繼續上年度施行水系別水田之適地調查及技術員之整備充實。並技術員之再訓練

再關於配給統制。於各縣旗內各置會社支店或出張所一處。以期米穀配給事業之萬全

五、農事合作社事業之整備充實

强化第一年度各種實施事項之整備

六、農地制度之調整

徹底强化第一年度所實施之各事項

八、家畜之增產及改良

繼續第一年度之事業。以期其整備强化。至於第二年度。應須增產改良之家畜。除馬之外並加有牛及綿羊等。牛以東部地區。綿羊以西部地區爲重點籍牧地。

九、家畜防疫施設之整備

謀與前年度防疫事業施設之整備充實。以期家畜之防疫徹底

一〇、商工公會之擴充

繼續上年度施行之。俾資助長其育成。並强化生產配給機構之整備。及實施營業許可制度

一一、商工業之振興充實

繼續充實工業指導所。以圖固有工業之生產技術改善。並斷行生產機構之改革。統制半封建的分散中小工業。且謀生產組合之成。以期原料及[illegible]共同購入。生產品之共同販賣。金融之圓滑[illegible]且致力於生產原價之低[illegible]化。及販賣價格之合理[illegible]調整。務使市場[illegible]商業流通部門。繼續[illegible]於整備配給機構與[illegible]感貿易。强行低廉[illegible]策。同時力謀既[illegible]堅實發展與一般[illegible]担負減輕

關於度量衡法之[illegible]繼續上度鋭意勵行。[illegible]徹底

一二、水產[illegible]

繼續上年底獎勵[illegible]及增設養殖場。[illegible]額移)。並放[illegible]前旗)

一三、水產[illegible]獎勵

繼續上年將[illegible]水產交易場。[illegible]永吉之貯藏[illegible]旗。扶餘之[illegible]加以助成

一四、道路網之擴充

區分	延長
國道	三七六粁〇〇
備道路	一〇〇、〇〇
開拓道路	一二〇、〇〇
地方道路	二五〇、〇〇
計	八四六、〇〇

一五、河川治水施設之擴充

甲、河川基本調查　岔路河。木石河。雙陽河拉林河。溫德河

乙、河川改修　改修飲馬河

一六、縣旗道之擴充

區別	延長
縣旗道	二、〇〇〇粁〇〇
計	二、〇〇〇粁〇〇

一、農產資源之擴充確保

原種圃。採種圃。委託採種圃模範耕作圃等之既設事項。力謀擴充整備。並普及優良種子徹底防除病虫害之同時等地力更生。農具。及技術員再訓育等施以助長方策

二、勸農基本施設之擴充

各種勸農施設之整備。繼續上年度實施之指定模範消毒部落並努力發揚其實績

徹底自給肥料之增產指導獎勵且圖施肥法之指導改善。並選定設置集團指導地

三、林產資源基礎的施設之整備

增設苗圃五〇陌。母樹林二〇〇〇陌農村備林五〇〇〇〇陌。並繼續上年實施森林保護施設及技術員之再訓練

四、米穀管理制度之强化

仍繼續施行水田造成對策之水系別適地調查。並努力於米穀技術員之再訓練關於配給統制。雖擬求既存業者之經營合理化。但於十年後預定改爲委託營業。須使商工公會與以協力。以期營業之合理化

全縣聯合協議會 說明國兵法規定 對服役者家族施以救助

【公主嶺】月之四日。第二軍管區對於明年度適進徵兵制。恐一般民衆。未能澈底明瞭。故假懷德協和會。開催全縣聯合協議大會之機。遂派關中校澁場。宣佈明年度徵兵之意義。並解釋國兵法之規定據云。自八年度起。一般青年凡在十九至二十歲者均有當兵之義務。一旦被選。必受三個年的訓練。期滿退武回家。設若中途潛逃。而被緝獲時。除受嚴懲外。倘得補充逃避日數。而退武期。當則延長如此看來。被徵入營之青年。必須謹愼從事。但是被徵者。乃爲獨身一人。其家數口。依其生活者有之。然此等民戶。則由軍事後援會。決定設法維持施以相當救助。必不使其稍有凍餒之虞。假如一家而有當兵適齡者二名。同時均被選徵。家中無人照料。斯時僅可提出聲明書而必先令其兄。首往受訓其弟次之。如有年齡雖臻服兵役期。而身受徒刑者只得俟其出獄。再服兵役惟有衛生。緇重。或受教養等兵。則定爲二年退武因兵法深與。一時難以盡詳。故略述之以貢各村長之參考及宣傳云云

全縣聯合會 第二日議案

【公主嶺】懷德縣協和會本部。主催之全縣聯合協議大會。業於月之四日開幕。至六日終了。已將第一日。經過情形。詳錄報端。茲將第二日。議案審查。及提案件數種類。分誌於後

計開

一、會勢關係案二件

二、行政關係案四件

三、產業關係十三件

四、稅金關係案二件

五、治安關係案一件

六、教育關係案五件

七、衛生關係案二件

八、金融關係案二件

九、交通關係案二件

十、其他關係案一件

以上共計三十四件

火柴改價 布告示衆

【公主嶺】懷德縣專賣分署。爲對火柴價格。加以改正。以期配給圓滑。並依總署之指示。遂將所發之佈告。揭示街頭之要隘以便商民。易於周知。但是對於火柴價格改定。大安全每包。三角六分。小安全每包。一角五分。而各零賣商。務要按照新價售賣。倘若居奇。私自增價。一旦查出。則必嚴重處罰。深望零賣商。一体恪守云

北鎭射擊大會 警務科榮獲冠軍

【北鎭】縣警務科。於月之三四兩日間。舉行實彈射擊演習等情。業誌前報茲於四日。午前九時許開始演習。當有縣城暨溝幫各機關。首腦領袖。各法團代表日滿系名流。各街村長。吏員。蒞場參觀。先由各警察官吏。次第射擊畢。實行午刻野餐。每人發給友邦烹飪之飯盒一份。餅乾。鷄卵。鹹菜數事以爲之宿。午後。約三十分許。又行繼續開始演習。結果。射擊成績。頗爲良好。各給與手表。獎品。獎狀。以表嘉許。查評判射擊命中團体總計點警務科則二四一點平均。一〇五點。列爲最優。北鎭警察署。總計點。則一五七點。平均。七五點。列爲優等。警官敎習所。總計點一三〇點。平均六五點。溝帮子警察署總計點一二二點。平均六一點。中安堡警察署一二〇點。平均五一點。其各人成績。分誌如左

金警佐慶功。總計點三七點。平均七點五。警長張新齋。總計點三〇點。警尉補太田原換。總計點二六點。警尉補朱瑞廷。總計點二五點。警尉補穆振家。總計點二四點。警尉補草振樞。總計點二四點。警務伊藤股長總計點二三點。特務田川股長總計點。二〇點警尉補成子実登。總計點二〇點。警尉補紐耀宸。總計點二〇點自衛團一等王子明。七點二等楊和三點

村長會議閉幕

【虎井】縣當局爲圖各街村行政實施之改善起見。乃於三月二十五日召集管下各街村長等來縣會議。藉以討論一切。共一街八村村長均已來縣。出席參加。現於二十八日會議完畢各返任地云

原種圃 開報告會

【依安】縣產業股經營之原種圃。設置完備現已數年狀況異常發展。爲促進刷新計定於本月三日開催經營報告會云

拾金不昧 農人可嘉

【伊通】三月二十六日午前十一時許。有本縣尖山村郭家大壕門牌三八二號農人裴志有者。年二十四歲。來縣城辦事。行至城內正陽街金融合作社門前拾得日滿小匯兌券乙張。計吉小二八三九番。乃國幣拾元之匯票也。因未遇失者。該農人當將匯票送至伊通警察署以待失主前往警署領取。該青年農人竟有拾金不昧之美德。很爲警署當局嘉獎。一方佈告失者來署領去云

新考街村吏員 分別任事

【伊通】縣署行政科地方股。因街村事務繁忙。定員不敷於用。特於三月十六七日。及二十二日。在伊通縣署及懷德縣署兩處招考街村吏員。計伊通報名者三八四名。懷德報告者一四七名計取事務員三十五名傭員數名。已於本月一日發令任事。分配於各村。此後伊通街村政必有新進展云

鮮人私運黃金三百七十兩 事機不密身被逮捕

【安東】警察廳員對於不審者檢舉。極爲强化。昨於四月二日午後二時許。某刑事見市內通行之鮮人舉止可疑。即行盤問。其言語支離。更有可疑之點當即帶至本廳。審問結果判明爲私運金貨犯。該人本籍定州郡立。與安東市堀割南八丁目二番地張榮俄及平壤府鍾齊里三八番地運轉手李得榮。共同合謀向安東私運金貨三百七十兩。値時價三萬圓藏於六番通之趙某院內。目下在尋買主中。今不幸落網刻下警廳尙對其餘罪審問中。而行私運之黃金已被搜出沒收云

匪賊侵犯陳辛莊 被勦後遺屍潰竄

【通縣訊】本縣第四區陳辛莊於四月一日上午六時發現股匪三十餘名。槍支齊全。村民當向駐永樂店第四中隊報告。小隊長吳玉厚據報。旺即率長警二十名。前往擊勦。激戰約一小時。匪勢不支。向西方潰竄無踪。當場擊斃匪一名。鹵獲步槍一支。聞金知事以該吳小隊長勤于職務。剿匪敏捷。將擬予以獎勵云

唐山市署 人事更動

【唐山訊】唐山市公署昨發表該署人事更動如下警務科事務股長陳萬璞。因事辭職。遺缺未便久懸調教育科督學吳更生接充所遺督學一缺。以社教股長杜蓋忱繼任。社教股長遺缺。調警務科警法股長黃希殷接充。以上各員均已交接清楚。昨分別涖任視事云

訪日觀光團 過唐東渡

【唐山訊】河北省公署及管內各通市縣官吏訪日觀光團。々員王直平等一行卅一人。於一日由省垣出發二日晨過唐東渡。該團預定歸程。約於本月廿八日返國云

唐山東省長 寄函鄒會長

【煙台訊】山東省長唐仰杜氏。自於上月十日。偕西田顧問等。來烟參加魯東道區政務會議。市民歡迎歡送之盛況。已誌本報茲因唐省長此來。不獨對政務上增進諸多效率。且對烟市各界。繫念頗殷。昨日曾寄函市商會。表示深謝。原函如左予敏仁兄會長台鑒。襄陟芝罘。藉親雅度。既飫郇廚之風味。復叨珍惠之齎紛。感沕私衷。藥硎異釋。撤維即事多欣。順時集祜。臨風翹企。無任頌忱。弟還抵濟寓。門。諸臻平枚。載懷道範。不盡依遲。專此鳴謝祗頌台綏　弟唐制仰杜頓首

春季檢查衛生 不潔者被懲罰

【煙台訊】市警察署東分署王繼綱。因現値春令。天氣漸暖。衛生爲民衆健康之根本。爲澈底整理衛

派遂衛生系主任胡劍鳴。率帶長警嚴加檢查。現已檢查完竣。茲將妨害衛生者姓名。住址。被罰類數開列如下萬豐洋行大馬路妨害衛生罰洋三圓。裕德花邊莊大馬路妨害衛生罰洋二圓。李培珠東溝路二十五號。妨害衛生罰洋二圓。王紹丹東溝路二十七號。妨害衛生罰洋一圓。宋德慶安里十三號。妨害衛生罰洋一圓。宋筱臣慶安里十四號。妨害衛生罰洋一圓。王誦瑞慶安里十五號。妨害衛生罰洋一圓

運策。王堉洋。邱林起等五人爲幹事。總務班長高玉珍。班員夏連升。吳永凱。李移交際班長。武明文班員。王九如。常作春王九昌。共濟班長鄭玉權班員李岐山。薄雲清。王茂槐。當場並討論該部應興應革事項多件。下午五時禮成。攝影散會云

大阜烟台支行 舉行開幕典禮

【烟台訊】青島大阜銀行烟台支行。經理王鏡湖氏。自奉函來烟籌備支行後。經兩月餘之努力始籌備就緒。乃於昨日上午十時。舉行開幕禮。同時以朝陽街路西四號及五號地址不敷應用。遂以金城電影院爲臨時禮堂。前往參加祝賀者。除友邦軍政機關外。市道兩署。以及所屬各機關長官。各商民團体代表。均紛紛蒞止。賀客盈門。高朋滿座。同時禮台上。懸有日華國旗。及陳列各種賀品。如銀盾韓聯等。琳琅滿目。鐘鳴十時。即行振鈴開會。全体向國旗行禮後。即由董事長致開會詞。大致「以該行籌備倉促。未盡完善對各長官及來賓等。種種熱情援助。深爲感謝。並以煙青。兩地。關係密切希望各界盡力協助。俾資成建設新東亞之使命」等語。繼由特務機關代表鳥羽致詞張道尹代表尹科長致詞。藤倉憲兵隊長。海軍砲艇隊富士王計長。秋市長代表李科長。長岡領事商民代表鄒子敏。均相繼致詞。末由西園顧問致閉幕詞。畢後全体攝影。並備茶點招待來賓。至十二時散云

衛生事務所飭令 飲食店注意衛生

【臨榆訊】冀東衛生事務所山海關分所所長窪守身氏。鑒以飲食店舖之衛生關係市民健康至重且鉅。特規定管理飲食店舖暫行規則二十五條。通知各飲食店舖一体遵守。如有違背該規則者。初次預以告誡。并指示改良辦法。再犯時處以五角以上拾圓以下之罰金。倘處罰後。仍不悛改者。照所犯次數倍罰。或停止其營業云

紀念塔定於 清明節落成

【唐山訊】唐山市建設委員會。爲建設紀念塔。曾於去年在驛前對過小公園內。舉行塔基破武。該會爲求早日落成計。復於廿二日起。加工趕築。預定四月四日。全工告竣。至清明節時。與植樹典禮。同時舉行落成式云

聲明脫離關係

敬啓者敝人張仲三 今與堂弟張慶餘脫離關係因該人品行不端花天酒地狐朋狗友爲伍以後恐發生意外不測行爲今後該堂弟張慶餘無論作何不法事情敝堂兄張仲三概不担負責任恐未週知特此登報聲明

新民縣大高胡同勝家縫紉機器公司經理 張仲三謹啓

滙票遺失聲明作廢

啓者敝於七年一月十五日在錦縣中國銀行匯唐山夏維元名下匯票一紙計國幣伍拾元又匯王恩普名下匯票一紙計國幣伍拾元兩匯票號二一九四四號又二一九四五號該兩匯票途中不愼遺失該兩匯票無論落於何人之手槪作廢紙特此登報聲明

錦州市西舊街 王雅亭 夏庭桂 字挹芬 啓

遺失地照聲明作廢

左列地照因九一八事變避匪遷移不愼遺失除已提出補照手續呈請伊通縣公署准予補發外該照無論落於何人之手槪作廢紙特此聲明

領名人	坐落	四至	面積	遺失日期
尹富	景台子甲王瓦屯	東白景文 西白雲才 南白景升 北尹金有	種旱田一十垧一〇畝	九一八事變

計開

聲明人伊通縣 尹富 啓

聲明接兌營業廣以通知事

敝號於本年四月一日經中人將海龍源興和同記所有營業權利及貨物舖墊等項完全以現款接兌淸楚另改字號爲源興和記今後對於前同記之外債及一切事務統歸前財東負責槪不與敝號相干恐未週知特此聲明

聲明人 源興和興記

金城銀行大連分行

本行辦理存欵放欵匯兌商業銀行一切業務各大都會均有分行辦事處或特約代理機關

行址 大連市山縣通三一番地

電話代表、㊁六一一三 ㊁六一一四

匯兌部專用電話㊁一〇四三

本行特種小額存欵利息優厚手續簡便

老牌 ◎堅固馳名之◎自轉車

◎惟下列各牌

日之本牌　富士牌
進出牌　快活牌
三來斯牌　白馬牌

總代理店 金龍自轉車行

奉天大西邊門外路北

直輸入 自動自轉車 自轉車 帶貨 零售 批發

(電話) 零賣部㊂二二五一 一八九八 批發部㊂二七六〇 撫順支店 二五六〇 二八五二

營業品目

銅鐵螺絲帽　四方螺絲帽　廣光螺絲帽　軸檳滾珠瓦　鉚釘全螺絲
立萬力　橫萬力　手吹子　熔接棒　膠皮板
油毡　油紙　探鉄　鐵鍬　鑽頭　絲錐　錯刀　砂輪　其他各種

政記公司五金行奉天支店

奉天市大和區義光街一段四三號

電話 長㊂三七九八 二四一一 番

長庚療院

刺戟鍼療 — 專攻

療術師 林長庚

適應症 A內科諸病 B神經系諸病(中風) C淋病 D婦人科諸病 E眼耳諸病 F其他諸病

大連市不老街二二六

精良物品 (2)

鐘錶　修理　裝飾品　眼鏡　驗光　光學品

敝店採備各種鐘表、均屬上等貨品、堅固準確、一律保用　高等技師、修理鐘表、各種材料齊備修舊如新、亦可保用　寶石、金介子、金帶、手表帶、各種衣綵等　自設工場、專裝各種對光眼鏡及水晶、茶晶、墨晶、各種養目鏡、美國眼鏡公司各種鏡片、鏡架、及德國蔡司工廠各種鏡片　蒙聘眼鏡、由眼科醫生、驗目配光、不另取費、所有驗光儀器、設備完全準確可靠　各種單筒、雙筒、反光、千里鏡、擴大鏡、顯微鏡照布鏡等

史惟記時計眼鏡店

大連市浪速町二丁目四十三番地　振替大連四六五六電話㊂三二二一

請用物美價廉的 吉兆香皂罷!

元賣發 株式會社 大記洋行 大連市山縣通一八 電話 2-6280 2-4206 2-4991

治愈眼疾介紹良藥

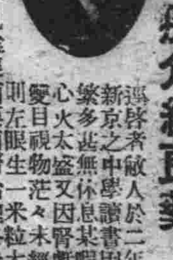

邇啓者敝人於二年前在新京之中學讀書因功課繁多甚無休息又因腎虧等情心火太盛々未經三月之變目視物茫々米粒大小之則左眼生一層雲翳此時左眼視物不見雖經西漢兩醫治理總未見效痛苦已極近日幸經友人趙某介紹德家藥店專治百病眼科百效敝人方以函購三盒保目全睛丸及造神藥水一瓶服下未旬日雲翳皆退視物清明又購眼睛藥水兩瓶服下即勝好眼所以如此之神藥殊出人意料之外敝人服下此藥之餘無法酬謝僅於報上傳名徽日略表歡喜者則爲有眼疾之男女同胞們良好之佳音如欲購者請諸公以函購於奉天小北城門外白塔寺東德家藥店即安但須郵費國幣二角藥價保目全睛丸每盒定價五元造明睛眼藥水每瓶定價一圓

新京特別市德情街三二番地敝人洪順達謹啓

錦西縣聯議案詳誌

【錦西】本縣縣聯協議會。已於二三四日如期舉開。到有現地各機關代表等多數。行禮如儀。綜計此次會議。議案爲二十四件。玆將其主要各件。詳錄於次

一、關於村吏員待遇改善之件（王薈屯分會提案）

理由　查村吏員立於地方行政第一線上。活動工作負有重大使命。然本縣村吏員之待遇。素爲低薄加以近來物價高騰。收入仍不加多。日常生計頗有入不敷出之感。長此以往。賢材將行他就。而村政亦無形隨之滯碍。希望當局斟酌情形。改善其待遇。其保障地位。使能安心奉公。而謀村政之向上

辦法　一、增高新金改善待遇。一、縣方設立村立員訓練所。使村吏員輪流訓練。一、旅費按實費支給

二、關於棉布棉花缺乏配給之件（網戶屯村八將營子村公所提案）

理由　查農民普通之服裝。以樸素結實者爲適宜。近來市面所賣之衣料多係混紡。興麻線之類。價格高貴。品質不良。勞動者着用殊不經濟。棉花亦爲農民所必需。自棉花統制以來。購買置屬困難。勿論紡織即實衣實被。亦感不足。此乃農民當前之問題

辦法　一、連絡當局按村配給棉布與棉花二配給棉花以便自行紡織棉布

三、關於產業開發造林計畫之件（高橋街分會提案）

理由　產業開發五年計劃。乃百折不撓之確定國策。因此對於林政特別注意。於中央設置林野局。各省設營林署。或營林局及保護採伐之森林警察隊以使林政進展。國家對此林業。無微不至。於我縣未受此恩惠者。實因林區徵少。但我等亦得愼重考慮。請由實業股。獎勵荒山造林。樹立根本計劃。以求綠化而逐行國政。一既成林許可人民採伐。以便開發新林。而行國政。二、利用荒山使各村民植樹造林。三、將現實業股升格爲產業科。以便開發產業實行林政

四、關於縣署不淸中請勘劃之件（老爺廟村提案）

理由　查本村邊界與興城縣界毗連。犬牙相錯。不下二十餘里。從無顯明區分。於客歲興城地籍整理時。紛爭數次。迄今未息。殊爲憾。即希早日劃淸。以免糾葛爲幸

辦法　一、由錦西縣會同興城縣派員切實勘劃。二、深望省當局迅速實行現地測量採以適當之處置

三、關於女兒河大橋修工與錦縣共同負責之件（網戶村提）

理由　查本村東鄰錦縣以女兒河爲界。並有警備道。由此河通過。惟未建築妥善之橋梁。每年秋初須修築橋一座。所有工料只由本村擔負。康德五年會經本縣。與縣交涉業經雙方承諾。由兩縣負責修築責任。迄今未能履行所約。仍由本村修築。長此以往。本村之擔負實覺過重。而橋兩縣修築始爲合理

辦法　一、希望官方向錦縣交涉雙方保守前案。一切工料均由兩縣擔負。二、因係兩縣交通之要衝。申請省方以省款修築之

六、關於木村花亭子屯後身女兒河築堤之件（網戶屯村提案）

理由　查本村東北兩面皆臨女兒河。每至河水漲發時。則氾濫爲災。近數年來河身南遷。離屯僅四十丈。倘該河再稍南遷。過半里）水勢愈大如不及早。防。不獨花亭子屯。即網戶屯。英淪爲滄海。即網戶屯等。亦將浸爲河身矣。似此災患民間束手無策。特請官方計劃築堤爲至盼

辦法　一、擬由縣欵於可能範圍內。酌予補助修築。堤防。二、由當地居住民戶。及縣方酌予分攤欵項。以資築堤。三、由附近有利害關係之街村擔負勞役及欵項修築之

四、關於錦西農業學校請改爲商工國民高等學校之件（錦西街分會提案）

理由　查錦西縣有壺島都邑計劃關係。爲伴隨將來工商業發展。勢必需要。商工人材。況錦西人多地少。由農業學校畢業回鄉後。不能適應其所。爲產業開發計。極應從速造就多數。商工人材。以副環境之要求

辦法　現農業學校改爲商工國民高等學校

奉天省刊

農事金融兩合作社 開合併準備會
興農不久即可正式誕生

【鐵嶺】依政府之規定。由全滿各地之農事。金融兩合作社。合併而成一体同時。設置興農合作社。故本埠農事及金融兩社。早已開始準備。今定八日上午十時。在農作社內。由農事金融兩合作社幹部出席之下。舉開興農合作社創立準備會議。諒雙方意見必行一致。興農合作社不久即可誕生云

冰雹！

【鐵嶺】本月七日下午一時。先降驟雨。後因天寒而又降下冰雹其大如棒子。幸幾即止云

協會青訓生 舉行入所式

【撫順】協和會撫順地區青年訓練所。本年度第一期生入所式。於昨四月六日。在新撫順親仁馬路六丁目本訓練所。舉行盛大入所式。式次如下

一、開式辭
二、滿日兩國旗敬禮
三、滿洲國歌合唱
四、捧讀回鑾訓民詔書
五、訓示
六、祝辭
七、生徒宣誓
八、閉式辭

愛情金錢不並立 竊用公款事發被懲

【奉天】愛情雖然是人生最神聖的事。但是因爲「愛情」而陷害了多少青年男女。演成了多多離奇的悲劇。玆有史姓少年。因是爲維持友情。而侵佔公欵。終於犯罪了。其經過情形如左

史某年廿許。現住大西關大什字街。在某機關充當僱員。月入三十許。性風流。好時髦。差不多所得薪俸。均消費在頭油皮鞋之上。其附近住有王姓者其女在馬路灣某工廠充當女工。姿容秀麗。性情溫柔。因近水樓台關係。二人乃行結識。於是花前月下。細語綿綿。影院劇館麗影雙々。大有非卿不娶非郎不嫁之勢。因之史某在金錢之揮霍上。月無定數。竟致感到困窘。爲了討愛人之歡心。不能不在另一個道途上。想一點生財之道。在去年十二月間史某竟竊用公欵七十餘圓本年二月間。被長官發覺乃送至警署依法懲辦云

盜案！ 賊人偷鷄蛋

【鞍山】市四月一日。午前二時許。發生盜案被害者（甲）劉寶餘（乙）徐國卿二人。甲方被盜物件麥酒一瓶。魚盒六個。雞子一百七十五個。乙方被盜青棉襖一件。毛繩衣一件。灰禮帽一頂。青袍三件。盜人三名。各持木棒及電棒。將物盜取後而行脫逃矣

東豐國優 校址遷移

【東豐】縣長趙長生。副縣長三原特雄氏二公。對於教育。夙具熱心。故本縣教師待遇之提高。學校之內容充實。均能在東邊道手屈一指。去夏鑑於街立男國優原併置於中央國民學校內。不僅教室擁擠且阻碍於校務之進行。現經縣務會議表決。在南門外另建國優校々舍。迺來業已遷入新校舍授課。查該校校長沈時英氏。長於經營學校之能力。此後發展誠不可限量。同時。並開中央國民學校。因國優遷出之關係居然亦增加醫療室沐浴室。遊藝室等特殊設備。街內教育。大有突飛猛進之勢云

軍旗奉戴紀念 在奉盛大舉行

【奉天】北大營高連部隊本月六日爲第七回軍旗奉戴紀念。乃於當日上午十時。在該部舉行紀念式典由王第一軍區司令官。石井顧問以及金省長代表等關係各機關長官出席之下。盛大舉行。當式典終了後。全体人員同至該部隊大禮堂。舉行乾盃祝賀宴會。並由關係長官講述該部隊內一切之情形。於同日午前十二時許。而行圓滿終了

設置街村指導區 辦事處員使命詳則

【海城】縣當局。爲期街村發展。達到育成之目的起見。會經計劃於縣境警察署所在地之街村公所內設置七個指導區。已計劃安協。實施在即。玆將其指導區辦事處處員之使命分列於下

一、處員承縣長之命令。負担當區內各街村行政指導監督之責
二、處員須將担當區內各街村。每月最少巡視一週
三、處員須使担當區域內各街村之事務。在可能範圍內。同時發展
四、處員無論何時。須使縣與街村連絡圓滑。敏捷確實
五、處員指導街村職員時須以溫柔和藹之態度

醫士會長選舉 即日到任視事

【法庫】本縣醫士會正副會長。本年度已屆改選之期。該會遂於十月下旬。招集全體會員到會。由縣公署派員臨監之下。結果焦隆德以得票最多。當選爲正會長。趙香谷票數次之。當選爲副會長。業經呈縣核准。該焦趙二會長。即於四月五日。到會任事。查副會長趙香谷氏。爲本縣著手回春之名醫。素孚深望。辦事認眞。今後會務之整頓。實堪期待云

新民縣公署 參事官更迭

【新民】本縣副縣長奧出勇氏。自到任以來。四年有餘。對於縣政力加整頓。所以各科事務。日臻上乘。昨奉上峰命。榮轉興安南省朝陽旗公署參事官。至其後任則爲宮崎愬平氏。昨已到縣任事矣

司某異想天開 自己偷錢反訛好人

【奉天】大和區揚武街三段四十七號遼東鐵工廠。司賬司乃富年三十一歲。瀋陽縣人。因熱戀南市場小南崗金美堂妓女素寶。於三日私自偷出櫃欵七百五十圓。後因經理金香久及櫃夥等。均疑該欵被司某竊去。司某乃想出拙計希圖掩飾。將所偷之欵。秘放於堆鋼鐵室中。並至警所報告。謂金經理私買鋼鐵。警方當即派員調查將此欵搜出。計國幣七百零八圓五角。當時因此案情複雜。以司某對該案有嫌疑。遂加意調査。遂判明以下情形。八日晨將司某羈押。現仍行審問調查中

對國境軍隊

【開原】時局後援會及國防婦人會。對現在出勤活躍於國境並邊地之開原派遣警察官。施行慰勞計。特寄贈慰問金如左

一、七十圓　時局後援會
一、三十圓　國防婦人會

完成綠化使命 海街樹株種類

【海城】縣產業科當局。爲以本年植樹節。除縣境各街村。廣爲栽植。以完成綠化使命外。而當街之植樹。由縣公署主催。本縣各機關首領。地方士紳及一般學生民衆等。參加之下。假海城街會內玉皇山。於四月五日午前十時舉行植樹典禮。聞本年海城街樹株及種類分列於下

一、楡樹　三・〇〇〇本
一、洋槐　二・〇〇〇本

保存古蹟修葺寺廟 縣令各村愼重辦理

【法庫】縣公署爲保存古蹟名勝。近查各村屯寺廟多年久失修。瓦斷垣頹。神像零落。景物淒涼。甚至寺廟週圍。灰土狼藉。汗穢不堪。如此非但僅殘古蹟。且亦冒瀆神靈。縣公署鑑於實有重新修葺。時加掃除之必要。乃於日前通令各街村公所及學校對有住持。廟產之寺廟。責成其重新修葺。對其無住持廟產之寺廟。勸由各大善士自動捐輸修葺。並合各校學生。時往掃除。務使達到莊嚴明淨之目的云

區協議會 日程決定

【奉天】協和會奉天市本部。爲安定民生。本年度實施區協議會制度。將各分區管內住民之生活實況。由各關係分會長提出討議。以資對今後民生必需品力求配給之圓滑。已經籌畫二次會議。玆因於四月份之各區協議會之日程現已決定。玆誌之如下

一、大和區協議會。十日在揚武街興亞公館舉行
一、瀋陽區協議會。十一日。在城內西華門外協和會館舉行
一、皇姑區協議會。十二日。在皇姑屯道德會舉行
一、大東區協議會。十六日。在大東邊門外青年訓練所舉行
一、鐵西區協議會。十七日在滿洲大樓舉行

運動用品 配給學校

【海城】縣當局爲各街村共同購入運動用品。已分配各街村學校矣。玆將其品名數目。分列於下

跳箱六〇。平均台一五二。網引繩七六。卷尺五二。寒暖計七三。藥品七六。木箱七六

紅卍字會 施粥期滿

【東豐】縣紅卍字分會。每年一月一日起。至三月末日止。施粥三個月共計

撫順市公署 開催諸議會

【撫順】市公署關於市諸議員。自改選以來。第二回諸議員會議。定於四月十三日。在市公署會議室開催。附議事項如下

一、屠宰場新營費借債之件
一、都邑計畫事業費借債之件
一、康德七年度一般會計歲入歲出追加預算之件
一、康德七年度有給吏員退職傷病死亡給與金積立金特別會計歲入歲出追加預算之件
一、康德六年度一般會計歲入歲出決算之件
一、康德六年度阿片麻藥作業特別會計歲入歲出決算之件
一、康德六年度有給吏員退職傷病死亡給與金特別會計歲入歲出決算之件
一、康德六年度都邑計畫事業特別會計歲入歲出決算之件
一、撫順市有給吏員臨時生計補貼支給條例制定之件
一、撫順市有給吏員住宅料支給條例制定之件云

道事務長榮轉 鐵市無不惜別

【鐵嶺】鐵嶺市聯合協議會。將自四月十六日起。假松島町商工公會二階舉開。目下已完全準備就緒協和會前道祖土。事務長早奉令榮轉。致因警備市聯關係。乃延至今。因現已警備就緒。故定於十日赴哈爾濱新任。市官民各界咸以祖土氏之努力。均有惜別之意。道祖土氏爲人可欽云

因公殞命 舉行縣葬

【奉天】瀋陽縣長楊晉源氏。自康德五年度蒞任以來。對於縣行政。厲精圖治。於是在客年夏季。因操勞而致患病。調治迄今。仍未病除恢復。卒於本月七日晨七時逝世。享年五十有四。該縣爲念生前對縣政樹立功勳。定於十二日午後二時。假大和區橋立町葬儀場。舉行縣葬儀式云

縣長赴撫順參加神武天皇祭

【鐵嶺】鐵嶺縣長金亞鐸氏。爲參加撫順縣原神官之神武天皇祭。在三日赴撫順市云

法康球術聯歡會 定期舉行友誼比賽

【法庫】本縣教育股接准康平縣教育股公函。爲康法兩縣體育界之親善。訂期舉行法康球術聯歡會。以作友誼的比賽。本縣教育股。常即通知各學校。早爲預備。各選手都如生龍活虎。正擦拳磨掌。準備戰鬥。法庫運動界。素稱無敵。對於球術一項。更屬卓絕。想此次在春光明媚時節。當大展手身。以決雌雄云

胃病眞是令人可怕，該當怎樣把它除掉？

★請注意！這最有神效的治療

胃病乃是吾人最常見的一種病症，這種病症雖然有人看爲不要緊，然而到了嚴重的時候，他所給與人的痛苦，却是特別的厲害，甚至有人因此送了自己的性命，所以無論任何人，一得了這樣的病症，自己的身體不但是特別衰弱，而且自己的工作也要因此受到莫大的影響，所以患着這樣病症的人們，可以說是一件最不幸的事情，那麼現在患着這樣病症的人們，該當怎樣去處理呢，當然是要趕緊的治療，可是我們在沒有治療之先，不能不先知道病的由來，與以後應當治療的方法，因爲這是我們患者應有的常識，所以深望患者要注意以下數點。

（一）胃病的由來

大凡得此病的人們，差不多都是因爲自己在養生上沒有注意的原故，而後纔得了這樣的病症，就如暴飲暴食，冷熱不均，運動不足，飯食無定，或有因爲飲食不節，食時生氣，飯後心身過度疲勞等，以上均是造成胃病的誘因，因爲我們的胃口一遇到意外的刺戟之後，他的消化力不但消滅，而且更要失掉了健康，所以以後一到吃飯的時候，所吃的飯不但無力消化，而且更要覺得膨悶脹飽，因此一般患者，在飲食上就成了一個極大的問題，所以希望未病的諸公，對於此點要特別的注意。

（二）胃病的症狀

關於此點，我們應當以普通的症狀來論，因爲胃病的種類不但繁多，而且也各有各的症狀，今爲簡便起見，特將普通胃病症狀詳敘如下，普通症狀是甚麼呢，普通症狀就是頭痛，眩暈，噯氣，胃酸過多，消化不良，身體倦怠，時時，飲食不進，精神不良，時覺膨悶脹飽，氣力衰弱，同時氣色方面，不但面黃肌瘦，氣色不良，就是體質也要顯得十分的枯瘦，所以一個有胃病的人，自己不但不能享受健康，連自己的事業也是不能隨意去應付，所以這樣的人叫人看起來，特別令人可憐，所以我們大家對於自己的健康，應當十分的注意

（三）胃病的療法

人得了胃病以後，我想沒有一個人不希望趕緊治療的，因爲胃病遲延日久之後，自己不但要受很多的痛苦，而且自己的病症，也要愈發嚴重起來的，所以治療的事情，乃是病者當前的問題，可是我們應當怎樣的治療呢，治療的方法，就是除了自己應當注意自己的養生而外，最要緊的還須強化胃腸的細胞，使胃腸的組織可以能夠強化起來，因爲胃腸的消化力大小，乃是全在乎胃腸的細胞組織如何，若是不然的話，雖然百般調治，也恐怕沒有多大的效果，所以凡想胃病早除的人，就請注意此點。「若素」是治療胃病最好的聖藥，其中不但含有強化胃腸的成分，而且更含有多數的營養，所以服者，胃腸無論如何衰弱，也能使之轉弱爲強，因爲「若素」有賦活細胞與再生的效力，不但如此吾人飲食雖然感覺營養不足，若是常服「若素」也能使身體得着大量營養，以補其營養的不足，此外就是精神不振，消化不良，以及神經衰弱等症，服用「若素」之後，莫不收到極大的效果，所以希望一般有胃病與身體衰弱的人要早日服用「若素」纔好。

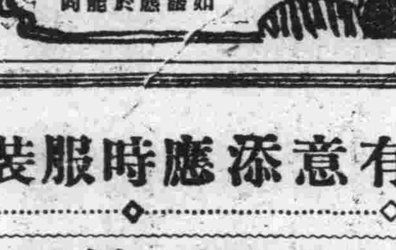

【若素價目】

大瓶　三個月服用量　五圓
中瓶　三十日服用量　一圓六角
小瓶　一星期服用量　五角

奉天市信儀町十七番地　若素本舖

感謝書

若素本舖大鑒　敬啓者敝人自幼身體就不健康，以後又因事務纏身，身體越發的衰弱，面色不但面黃肌瘦，飲食無進，精神也是一天衰弱一天，敝人雖感痛苦萬分，延醫診治，但結果終不見效，以後幸遇朋友勸告說：「若素」確爲當可服也，因爲「若素」乃是現代最有盛名的藥品，服者不知凡幾之多，敝人自聽之後，雖然半信半疑，但因朋友勸告，實在是得感謝不盡，所以特修一函，並將玉照一枚奉上，以表謝意。友的美意，所以乃於當日由某藥店購來「若素」中瓶一瓶服用，但未曾想三日後，就覺飲食有味，食量也大進起來，以後到服完一瓶的時候，胃口不但不再感覺膨悶脹飽，以及消化不良的痛苦，並且身體也逐漸的感覺健康，以後敝人爲使身體完全健康計，遂又購了兩瓶服用，現在身體不但完全健

北安省綏化縣松木大街義升東　李榮

協茂東綢緞店支店謹啓　奧町五十四番地　電話㊂五〇四七

仕媛們有意添時應服裝否？
春光明媚淑氣適人
敝店茲特辦到單裌衣料☆西裝服料☆種類豐富☆花色新穎☆定價尤爲低廉

協盛茂綢緞店謹啟　大連市浪速町五十番地　電話 門市 長㊂四六三二 批發 長㊁五四五三

中華棧

總號　大連市奧町七二番
新社　常陸町三三番

旅館　房屋寬濶潔淨旅客舒適
通關　海陸運送通關代辦
運輸　手續敏捷取費低廉
代理　東京屋井工廠各種乾電池　各大保險行水火保險　各工廠出品化粧品及代客買賣貨物

支店　營口　哈爾濱　奉天　天津　新京　青島

電話　奧町　船舶部 旅客部 經理室　㊂五五五〇　㊂五七四四　㊂五五三〇　常陸町　運輸部 旅客部 代理部　㊂七九六一　㊁一六四四　㊂六二九四

主人　張佩璐謹啓

上海聯保水火險有限公司 關東州總代理店

資本金　香港銀參百萬元
置業　自置房產已達三百餘萬元
營業綱目　專營保險業務交易公平辦事敏捷賠償爽快如蒙惠顧無任歡迎

大連市東鄉町二十番地　電話㊂四三九五　電報掛號㊁〇二〇二

總公司　香港德輔道中二百六十九號
分公司　上海漢口廣州石叻庇能仰光其餘國內外各地均設有分行或代理店數目繁多恕不詳錄

橫濱正金銀行 大連支店

資本金　壹億圓（全額收足）
積立金　壹億四千九拾萬圓
營業總目　諸存欵　放欵　折扣　內外匯兌　信用狀之發　其他一般銀行業務

大連市大山通二番地
電話代表㊂三一六一　宿直專用㊂六〇一五番
振替貯金口座大連二二〇〇番
大連中央郵便局私書函第一〇八號

本支店 出張所　橫濱（本店）東京、東京丸之內、名古屋、大阪、神戶、門司、長崎、小樽、青島、天津、北平、漢口、上海、香港、廣東、營口、奉天、新京、哈爾濱、新嘉坡、蘭貢、加爾各答、孟買、加拉知、馬尼拉、盤谷、蘇拉巴雅（泗水）斯馬朗、巴達比亞、西德尼、倫敦、巴黎、漢堡、柏林、亞歷山大、布哇、舊金山、羅斯安鐵安鐵魯斯、西特里、紐育、里約鐵加內盧

中國國醫函授學院

續招各級學員　眞實免費

衣望聲譽首屈一指

本院十大學科國醫標準講義、數千類別、萬萬餘言、自設印刷部鉛印精美、裝訂整齊、編纂者皆海內知名醫師、時間經濟之損失、已不可勝計！▲院長醫官兼天津市府正取天字第十二號執照醫師馬樂三大夫。▲函索詳章附郵票二分。

院址——天津英租界廣東路福安里二十號樓

撫順和興公司

撫順煤炭特約販賣

煤炭！大宗販賣　質良價廉　運送迅速　如蒙惠顧　無任歡迎

撫順本公司　西一條通八七番　電話㊂〇四一番
奉天事務所　義光街三段八號　電話㊁五八六一番

真正的健康是從強健的牙齒起

名實相全
獅子牙粉
絕沒有替代品！

世界上牙粉牙膏實多，然而，不竟是爲淨白牙面，却以勉强効力破壞牙齒和口中粘膜，就是沒有確効，實在未會所見像此**獅子牙粉**，一舉而能够収得淨牙强齒，治虫牙，保牙質等効果！

因淨白功能——速快神確，較他品數倍，故祗以甚少用量，却能完全淨白牙齒，芳香亦甚清爽以是能在暢快神氣中，將齒垢與口苦，以及烟垢，淨乾々刷除。

因殺菌功能——强大異常，便將口中一切病菌細菌，殺祛一空，而能治除虫牙，與齒槽漏膿，常使用，就可以獲得强健而且皓白的牙齒，能助保持健身强軀！

獅子牙粉總發售處
株式會社 小林商店

ライオン齒磨

獅子牙粉

速邁兒

SMILE

黃砂滿天…
速救眼睛以保光明！

春季…最怕的便是黃砂赤土，掩天覆地，不時侵入眼睛不只遮去光明，而又易生眼病，所以最新眼藥「速邁兒」瞬時也離不開的！

本品和從來一切眼藥完全不同。有殺菌功能淨塵功能保潤功能强目功能美眼功能治病功能等均係全球最高唯一特長唯有此「速邁兒」雖在土山塵海中，亦無憂慮

眼睛疲倦
用功，辦公，讀書，或因精細工作等，過使目力時，結果必覺眼睛疲乏，眼光昏迷，宜將速邁兒，立刻點注，不僅解祛倦乏而又必防發生眼病目疾之險，却覺暢爽鮮明神氣！

淨除黃塵
一到春天第一麻煩的就是黃塵時常逕入眼睛，不但使人痛苦往往有引致眼疾之險，時代的士媛，必備本品速邁兒，隨時點注，能除土砂，又祛種細菌却保强鮮而且艷美的雙眼！

治療眼病
吾人最多數便患在沙眼，以及充血，而在春天尤多，普通眼藥，却有刺戟性，反就害損軟弱眼睛粘膜，本品速邁兒，却可以保强眼睛裡的一切細密的組織，不麻不痛，必治患根！

主治：砂眼 炎眼 白斑 眼花 爛眼 疲倦 脂眼

藥價：二角五 四角五

各地藥房均有出售

總批發處 股份有限公司 玉置商店 東京 大阪

督促州民儲金熱之昂揚
遞信局 開儲蓄展覽會
日期自六月一日—九日間

伴隨時局之進展。由於戰費豫算之增大。國民儲蓄獎勵之必要亦益加緊切。事變公債等國債消化之如何與國策之遂行上有重大之影響。關東遞信局。有鑑於此。自事變以來。督勵管下局所。極力向一般宣傳。而收得優秀之成績呈此聖戰四年。恰爲紀元二千六百年之記念之年。此際百卅萬州民。必更加一層認識。時局爲促公債消化之原動力。郵便貯金簡易保險郵便年金儲蓄心之振起。關東軍關東州儲蓄獎勵委員會。滿洲日日新聞社。及滿洲國通信社後援之下。定於六月一日起至九日。於三越大連支店舉開國民貯蓄展覽會以爲業務周知之資料。明治初年。郵便貯金創設當時之各種資料郵便貯金運用狀況。蓄一千六百圓等之圖表繪畫模型等陳列之外。並將關東軍國通提供之戰利品。中國各地主要都市。占領記念寫眞。小學兒童之成績品掛出。以供觀覽。此外以電影。戲劇等大事宣傳。一方於會場設置臨時郵便局之參觀者。從應其立刻實行以期收得實效

赤十字州委部救護班
已舉行編成式
業於昨日就赴任地之途

日本赤十字社關東州委員本部。此次基於陸軍大臣之命及本社長之命新編成救護班三班出動前線各地實行交代。此項要員由各地招集在鄉間之救護員之中最近已招集完了。九日午前十時於州廳正廳。於三浦總長命令之下舉行嚴肅之編成式。（三浦總長訓示參閱另項）而該救護班於十日午前九時十分於大連驛前廣場。受壯行之辭後即行勇躍赴任務地。當局希望市民多數到站歡送云

總長訓示

於茲日本赤十字社第二百二十。第二百二十一。第二百二十二各救護班新編成與曩者出動之日本赤十字社第百七十八第百七十九及臨時第三救護班實行交代之時。突然對諸君發召集令。而諸君欣然勇躍應召。於短時日內而編成完了。在對面臨諸君之壯容。洵不勝欣快之至。此實由於諸君平素克盡救護員之使命並能遵守本分。乃一旦有事之左証爲邦家計洵値慶幸。抑救護員之主要。任務卽爲一朝有事之際帮助軍之衛生勤務班員必常仰所屬長之指揮克守軍律。將服軍規日夜奉体總裁殿下之御諭旨。獻身努力。以遂行本社之使命爲君國而效奉公之誠。與諸君交代行將歸任者乃諸君之先輩。昭和十二年八月應召出勤以來已滿二年九個月之長期。忍耐凡有之困苦缺乏。至誠一貫克盡其職責。果成其使命。致得赫赫功績。本社救護員之眞價與面目實毫無遺憾的完全發揮矣。今替代彼等赴任之諸君。亦必以先輩功績之跡爲龜鑑而繼承之。益益發揚光輝努力和衷協同。益堅固其團結以盡最善爲完遂尊貴使命而邁進是不勝切望者。當此恰爲滿和之季節。雖大陸之天候往往難免不順。諸君務深自留意健康以自重自愛效挺身奉公之赤誠是爲切望

昭和十五年四月九日
日本赤十字社關東州委員本部總長 三浦直彥

各地高等檢查官 思想犯對策會議

伴隨統制主張政策之全面的民資生活之滲透化。竟有利用國民生活益趨窮迫化之趨勢之不逞分子且有激增之傾向。司法部爲期滅絕此等不逞之徒輩而實行思想檢察陣之徹底的强化。首先第一着手者卽於本年度命各地方檢察廳總動員。於國內之政治經濟。文化等凡有之分野實行各般情勢之實体的調查。於對於時局適格之判斷之下。以謀刑事政策之萬全。爲此予定於五月下旬至六月上旬。於新京招集新京。奉天。哈爾濱。牡丹江。齊々哈爾。錦州之各高等檢察廳之檢察官審判官。舉開思想文化對策會議。更於該會議終事後。於各地方檢察廳主催之下。舉開全國檢察廳特務警察官會議。以期確立卽應現狀之檢察行政。

再者爲期徹底撲滅思想事犯。不僅樹立國內的對策尤其是當此誕生日期尙淺之鄰邦中國國民政府之指導監期。對於思想犯之暗躍跳梁檢察網之充實。亦爲燃眉之急務。必行將日滿

新設大牧場
由日本購買乳牛
滿洲牛乳饑饉可解消

當此提唱生產以副國策之際之今日。證明國都之躍進眞相之人口。逐年示有增加。反面予乳幼兒之父母以極大不安之牛乳不足今已可解消矣。即以資本金一百五十萬圓設立滿洲牛乳株式會社之事。已由首都警察廳衛生課正式許可。該社係將屬於明治牛乳之國都唯一之三宅牧場以七十萬圓之代價而收買又於南新京飛行場側新設一全滿唯一之大牧場。由內地購牛多數。從事牧養同時該社之牛乳處理工場從事牛乳。煉乳及奶油等之一量生產。以配給一般之應用。由此一般家庭母性之憂慮由此可得完全解除云【新京電】

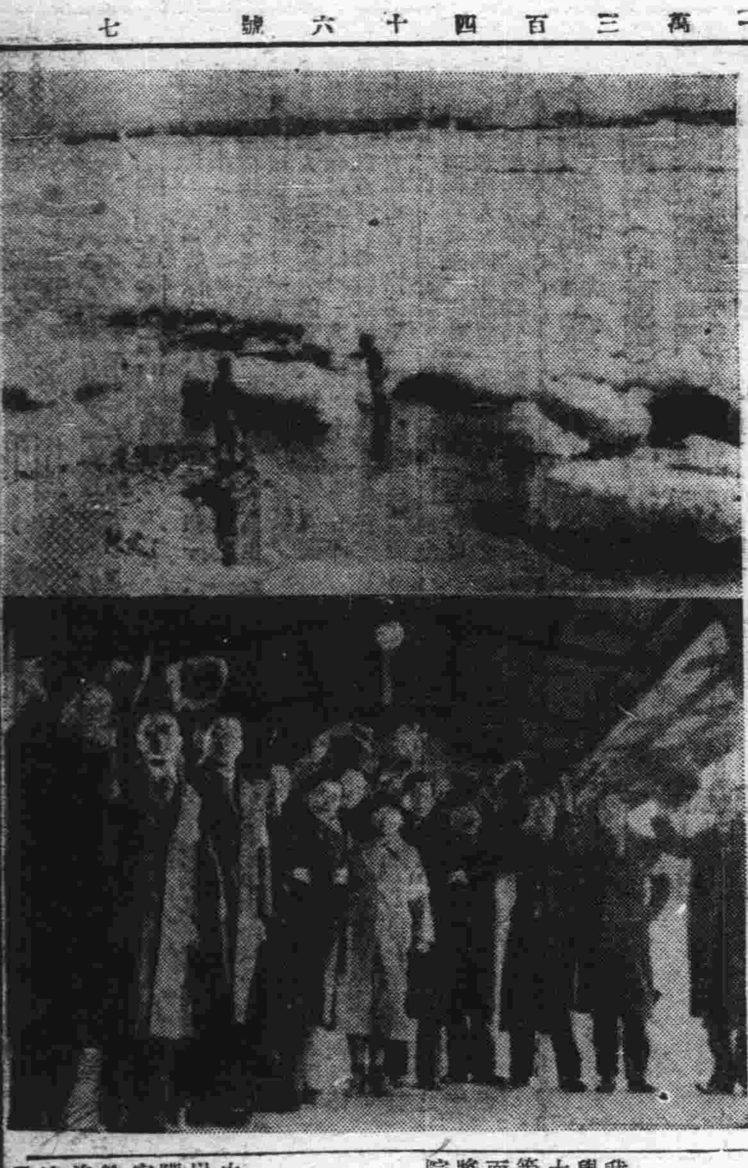

（上）吉林省公署前松花江之流冰（下）電電放送部新採用之放送員一行十名九日午前抵京

物價雖無異變 量質大減
飯館子勒索巧取小利

過去因麵粉缺乏。一般飯館子曾數度私自提高物價或强向客人强索小櫃等事已早誌本報。（想此等行爲實有違反取締警章者。故被當局嚴格處分。更時有所聞飯館强索小櫃者已成爲泡影。又不敢高抬物價但其變態之暴利方法又多其最近所行者。即因當局禁止提高物價。而竟大事減少物量。例如現在一碗麵條。即等於早日半碗。其他更勿再詳列。一般更爲週知之事。如此事實雖不謂抵觸暴利取締令。但亦間接貪圖暴利之舉動也

留日卒業生
委任官採用考試

我國留日學生。專門以上學校本年度卒業生四百八十名。其中五十名已受高等文官及技術官之考試。而被錄取爲高等官試補。將於本月末來京入大同學院訓練。一年後。派赴各地充任官吏所餘四百三十名。決於明日（十日）起由總務廳委任官考試委員會。在南嶺大同學院舉行甲種委任官採用考試。其日程大体如左

一、學科試驗由十日起十一日止之二日間。午前九時至午後三時主要科目爲經濟。法制。數學。東洋史。國文。常識等科。在大同學院

一、身体檢查及人物考查由十二日起十四日止。場所另定

至於其中考技術官者。則不施行學科試驗。只行人物及身体考查。其合格者之發表。約在五月初旬。然後由政府派赴各地機關任職。據政府當局稱。留日卒業生之人數。以本年度爲最高。當政府各部局機構擴充之際。中堅官員之需要日增。故對學成歸國之諸青年頗爲期待云（新京電）

夏威夷 冒那勒火山噴火
火焰數百尺

夏威夷係火山冒那勒山頂之馬克維阿火山。忽於七日深更全山發生噴火已達數百英尺火柱。直衝霄漢。日下該山全部已爲火所包圍。而呈一大壯觀。冒那勒山乃夏威夷諸島中之最高火山。標高一萬三千六百七十五英尺。於四年前曾發生噴火一次云（火諾魯々電）

鷹集街頭交易
當局今後將取締

由於雜貨聯合會之解散。以致本埠各雜貨商。每於購買期貨及交換行市。殆完全擁擠在街頭。約二百餘名雜貨商外交。每日午前九時許。圍繞於奧町宏濟舞台前。午後則在小崗子警察署前。行路一時爲之塞滿。查該兩處殆爲交通繁雜地區故不但有妨碍交通。卽對市面亦極爲不雅觀。故交通。保安經濟等當局對之亦頗感遺憾。如聞今後將嚴重取締。如不得已時或選擇不妨交通地方亦無不可也

依願免本官 小田茂樹
（四月一日）
任關東高等女學校教諭（旅順高等女學校） 北海道苫小牧中學校教諭 小木曾英男
任關東州公立小學校訓導（朝日小學校） 佐賀縣公立小學校訓導 田中勝
任關東州公立小學校訓導（早苗高等小學校） 關東小學校訓導 笠原正一
（四月二日）

還都慶祝
日本國民使節決定

關於慶祝國民政府還都將派遣之國民使節。現正由關係方面銓衡中。刻已決定如左。豫定與全權大使一行同乘十八日由神戶拔錨之鹿島丸渡華。

一、貴衆兩院代表＝貴族院議長松平賴壽。衆議院議長小山松壽。
一、財界代表＝日商會頭八田嘉明。東洋紡線社長。庄司乙吉。
一、對華團体代表＝東亞同文會副會長永田秀次郎東亞同文會理事一宮房次郎
一、新聞界代表＝中外商業新報社長田中都吉。同盟通信社長古野伊之助
一、雜誌界代表＝菊池寬

業華打成一片而招開國際思想會議。目下正考慮具體的進行計劃中。大体於今秋於新京舉開云（新京電）

西部滿人小飯館
呈請設立組合

西部大連小飯館餐饅首舖近兩月因麵粉無處着手。以致營業頹委。徘徊於茫々線上。勢同走入迷途的羔羊。其情可憫。若再相持兩月。勢必倒閉。故現同業者。心懷不安。咸周太息。日來計劃善後之策。會推福順泰。廣盛福立順泰等二十餘家做同業代表人。曾經一度往訪西大連飲食店組合泰澤組合長。懇求加入組合。但泰澤氏以其組合員是日人且不同意滿人加入之名義嚴遭拒絕。以故代表同人以處在現在之窮狀。若再弗急謀解決對策。倒閉即在眼前。於是再度鳩首協議。據呈請關心民瘼之警察當局。管轄沙河口警察署。設立西大連滿人小飯館組合（假定）以期要求大連面粉配給實業組合。按月分面。維持生意。查西大連界內沙河口。劉家屯。香爐礁。西山屯。新民屯。等地。小飯館及饅首舖。計有一百五十餘家。櫃夥計有一千人上下。萬一因缺麵而倒閉。此成爲社會間一大問題。因事件之性質重大。關聯民生。豫想沙河口警察署必能設法維持云

春日融融 惠風和暢 輕軟衣料 新品豐富
奧町 瑞康百貨店 電㈢六九九六

第二次歐洲大戰
各國損失船舶
已達四百六十九隻

第二次歐洲大戰以來。各國之被擊破爆沈沒之損失船舶其多。其累增數自昨年九月以降於本年三月末總擊沈數已達四百六十九隻。百八十萬九千七十七噸

△三月中之損失船舶

貨物船	四二隻	一一〇、二八四噸
油槽船	六隻	四八、五八九噸
客船	五隻	四五、一五四噸
合計	五三隻	二〇四、〇二七噸

△九月以降總數

	（隻）	（噸）
貨物船	四〇二	一、三一〇、五五四
油槽船	四二	三三三、四二一
客船	二六	二五五、〇四二
合計	四六九	一、八〇九、〇七七

△主要各國被害數

	（隻）	（噸）
英國	一三五	八二六、四〇一
法國	一〇	五〇、九四三
德國	二六	一三三、〇〇四
蘇聯	二	四、九六〇
瑞典	四四	八九、〇四三
挪威	六〇	一四三、九一三
芬蘭	一〇	二一、二五五
意大利	六	三〇、五四七
日本	一	一一、九三〇

（神戶電）

滿洲醫大考試
本年度新生

滿洲醫科大學豫科入學試驗三月二十五日於奉天。東京。福岡三地一齊舉行受驗者日滿華總數八百六十八名（奉天一百七十六東京三百四十八。福岡三百四十四）中。十對一之比。十人中拔選一人其中之八十七名。（日系七十二。滿華系十五）已經合格。將來之飛躍大可期待云（奉天電）

州內中校長異動
茶谷氏轉高女
協實由旅中校長繼任

關東局暨大使館管下初中教員。當局意圖適材適任主義。曾經斷定施行大異動。其結果業在越昨九日正式發表。大連市立協和實業學校長。茶谷茂氏此次調任大連彌生高女校長其後任爲旅順中學校長。山田長三郎氏。由彌生高女校長之後任。爲旅順中學教諭榮任之彌生高女校長今西喜藏氏此次勇退。玆誌被調動氏名於左

辭令（三月三十一日）
（旅順第一小學校）公立小學校訓導
伏見臺小學校 池田正義
任關東州公立小學校訓導（四月一日）
（市立實業學校）公立中學校教諭 大澤俊樹
任關東州公立實業學校教諭（神明高等女學校）
高等公學校教諭 井上知子
任關東州高等女學校教諭（四月六日）
旅順高等女學校 福島信
任關東高等女學校教諭（四月八日）
公立高等女學校教諭 山口勳
任關東中學校長（三等）補旅順中學校長
依願免本官
關東中學校長 山田長三郎
任關東州公立實業學校長（三等）補大連市立協和實業學校長
關東州立實業學校長 茶谷茂
任關東州公立高等女學校長（三等）補大連彌生高等女學校長
關東州公立高等女學校 今西喜藏
關東高等女學校教諭 駒田熊雄

以做錢包做餌
騙去現欵千元
又出現奇異騙子手

在人口繁雜之大都市中。關於掏包。偷盜一類之事情。並非稀奇。但所謂以丟包法騙詐。在連埠尙屬少見。於日前又發生一件其經過如次 方手嚴（假名。十九歲）山東福山生人。現職爲浪速町仁昌德雜貨商店員。於六日午前十時許奉櫃上命令。前往朝鮮銀行領取現金百圓者十張計千圓。於未步出銀行時。即被惡徒上眼追方某出銀行步至中央電話局前。突見前面有一人丟一似滿盛貨幣之錢包。被其身後一人拾起。意欲私吞。但此時方某見狀大爲不平。則欲告知失主。又擬催促拾錢包者將錢包送往警署。然該者則聲明不可聲張。你我二人可以分肥。方某至此或亦因見利起義。二人遂未聲張於此刹那間。失主歸來向二者索要錢包。但堅不承認。失主乃向前走去聲明要去報衛門。此時方某二人已來在某一條胡同裡。即向失主復返言欲檢查二人是否拾得錢包。正欲檢查方某時。彼因身有千圓現金恐被其搜去。故暗托拾錢者保持。但該者接錢直遞於在側的另一人。不知何時方某之款項已被運走。但失主檢查方某並無錢包。遂只道謙而去。此時拾錢包者向方某道。「此處不便你先將地（拾的錢包）帶回櫃。在晚上我去分。」因而方某亦忘却自己之欵項。悄然回櫃。此時始發現所謂錢包者。乃一紙包。並且發覺自已錢包被騙。但已晚矣

兇手送交檢局

大嶺塲警察署。於上月二十六日捕穿之光風台一百三十二番地之一之喔血慘殺姘婦趙氏案後。於二日即將兇手畢牙蓁逮捕到案。連日來經該署嚴重審問下。業將行兇事實及証據等。完全判明。遂定於明日（十二日）將該兇犯畢牙蓁送交檢查局云

水上署又捕獲
包米密運團

大連水上警察署司法係刑事隊。於日前又捕獲一件密運犯。當將押入獄中。卽烟台同聚昌店員盛鴻逵於三月中旬。買棉來連。投宿市內松林町裕通棧。乘軍事策動密運發財。遂委託市內富久町興滿號丁高嚴與天興棧張子揚。共謀財神街福和棧以金三千元實安包米一百五十包。大之下。去西崗街魁興福及膽擬向煙台方面密輸。於本月二日正在香爐礁海岸向航帆風船搬運中。被取締署員。即將一夥逮捕署中。調查一切後。即轉送地方法院按章處分云

路上刼車
車行案賬之良策？

本報西部分社報差任某。於五日十二時許。騎車正行於市內大正通路上時。突被該處一百六番地變合成自轉車行某。强將自行車刼去。此時報差任某。即與之爭論。但該車行某毫不理論。查其原因。爲上月有一被解雇之唐某報差。私自在該車行修理個人用自行車。暗中將該修繕費記入泰東報分社用帳簿。嗣後聞唐某已去。無金可還。遂妙想天開。竟大胆在路上强刼車輛。如此等蠻行之商人。切望一般注意

方面學館
新添高等科

大連沙河口方面普通學館。十二日起開始招生。邇來學業進展。普及滿人教育。成績卓著。有功社會。有口皆碑。技者創辦人關東州第五方面委員安慈民。張洪五。徐憲齋。許萬亭等諸氏。鑒及各地普通學堂。實公學堂四年畢業生。失學者逐年增加以致輩學生前途着想不勝凄楚之至。即對社會發展上。亦有重大關聯。茲謀救濟失學子弟。擧起見決設立高等科。由本年現在起首設高一一班。手續就緒。業已聘到優秀教師凡對就學者施義務教育。免收學費。自本月十二日起開始招生五十名。二十日施行考試。由該校高科之設立。此誠滿人失學子弟一大福音云

來訪本報

前滿洲電電董事前田直造。同中田末廣兩氏。偕同建部大連管理局長昨上午來本社致退任歸國之辭

甘井子署違反
取締規則減少

據大連甘井子警察署司法係之調查。該署三月犯罪之統計。較以往減少。其成績頗佳△放火一△妨害一△賭博二△竊盜一八六△詐欺四△橫領一〇△賍物故買四△其他一三八△自行車違反取締規則八六△營業取締九△道路取締五△農林保護二△馬車五△家畜傳染△傳染病二△汽車七△鴉片二△暴利一

預防流行症蔓延
寺兒溝首先消毒

寺兒溝方面住民之流行症自本月以來。與日俱增。故大幾有蔓延全市之勢。大廣塲署爲保全市民計。特連絡關東海務局。對寺兒溝一帶。大事消毒。以防流行症之猖獗。玆將最近幾日之患者數目列下

△六日—滿人十三名日人三名
△七日—滿人十五名日人一名
△八日—滿人十一名日人三名

緊要啓事

啓者敝號股東劉秀善經理鄒鳳池君於康德四年與股東鄒鑾坡君合資開設新華工廠於玆三載鄒君因年已高邁不欲圖經人調說情願將東西股份完全撤出應得東西紅利亦一如數清算完結嗣後一切權益統歸劉秀善堂名下担任一切責任自鄒君辭出後起該私人一切糾葛與新華工廠無涉除鄒君親立辭職書外特再登報聲明

新華工廠 劉秀善堂 敬啓

聲明出號

啓者敝同寅王印橋君另有高就業於舊曆正月十二日辭退敝號職務脫離一切關係俟後該員與各方交際等項槪與敝號無干恐未週知特此聲明

東昌泰 柳毅亭 啓

慶祝成立新政府

大連市濱町三番地
大連船渠鐵工株式會社
電話㈡七一九五番

營業科目：石棉[illegible]皮 礦油塗料 建築材料 鎔接材料 衛生水道 水崩鋼帶 煖房材料 工業用品 機械工具 鐵管纜手

五金行開業廣告拋薄利多賣貨眞價實之旨
福昌貿易公司
奉天市大和區藤浪町四番地
經理 高祥臣
電話三四〇七三番
鑄物工廠
奉天大和區東亞街
奉天皇姑屯福厚街

公告

今次關東州內關於洋灰（セメント）販賣價格得關東州廳之許可依左記之格式實施之特此謹告

昭和十五年四月十日
滿洲共同セメント株式會社
右代行會社 三井物産株式會社

記

一、價格
關東州內鐵道各驛貨車卸渡
仝 小野田セメント工場貨車乘渡
仝 工場積込渡
工場馬車積込渡
五〇瓩紙袋入 每壹袋 壹圓四角七分整

備考
一、洋灰（セメント）稅（消費稅）由需要家負担之
二、納込渡貨時對納入所要之諸掛實費別之可申請受領之
三、右貨車乘渡價格車爲單位（六五六袋入）而辦理者以零袋發送時運費之增減額別之申請而受領可也

一、實施期間
自昭和十五年一月一日
至仝年十二月卅一日

一、指定販賣店
大連市浪速町三番地 平井洋行（電話㈢八八三〇）
大連市西通十七番地 小島定吉商店（電話㈢三五七〇〇・㈢三八七〇〇）
旅順市乃木町三丁目四十五番地 村上信二商店（電話一〇二）

廣東 伍伯年敬告各界

光陰似箭。轉眼又經新年。人生在世。不過數十寒暑。各界諸君。請勿將此寶貴之光陰虛度。然往往有走鴻運。而不明白用者。此正所謂虛度光陰。坐失機會矣。再者外埠諸君有欲乘鴻運而進展乎。請來一問便知。又有欲知走背運而退隱乎。不多來取有翻譯各省方言寓常盤町中華棧新社 暫停止卜卦 談相一元

河南 天微客 大相士來連

能判斷你兄弟幾位。妻妾子女多寡。買賣利鈍。軍政陞遷。心腹隱情。朋友好惡。疾病吉凶。謀事成否。處世吉凶。家庭變遷。終身結局。未來禍福。一切難題。環境美惡。富貴貧賤。伴君趨吉避凶。時間由上午八點起至下午十二點止。過時不候。每人收費一圓。全滿無二。現寓榮町中央旅館二樓二一五號

由京新到 預言家 保險卦 到此

本術士、幼習星相、壯遊南北、遍溪平津、著名足跡、走遍天涯、各處訪友、二十餘年、頗有心得、對於人生命運、妻財子祿、終身貴賤、何年掌權、仕農工商、無不應驗、能奉天工之妙、眞有鬼神莫測之談相、批命、初到特爲揚名起見、有萬難大事、知心欲速來問卜、相室窄小、諸君原諒、二人以上、恕不接待

▲時間 上午九點至下午六點 現寓大連西崗德政街 裕豐旅館樓上

應未雨綢繆 遺精在春暖後的危機

青年體健康、前途無限量：患有遺精症、老大徒悲傷

種玉堂藥行蔣璘隆編 上海勞合路六十一號

當這暖洋洋的春天、就是一個健康的人、尙還有時感覺困倦、非常好睡覺、什麼事情都懶得做、就叫做春困、是甚有遺精……

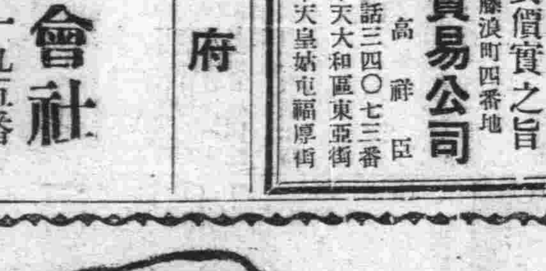

視力保全
眼鏡專門
茶晶水晶・化學鏡片
近視老花・新法配光
自設工場・責任製造
◀滿鐵各地病院指定▶
◀滿洲醫科大學指定▶
大連監部通六二番地
老精華眼鏡公司 電話㈢三六七三番
貴平眼鏡
支店 旅順鯖江町五九 電八一一三 奉天浪速通一六 新京祝町二丁目十七番

德國調查家（中）

發掘歐林匹亞之進展

德國調查隊之活躍進展

德意志之第一回調查隊之活動，已如前述，以一八七年——一八八一年爲一段落，而於德意志之歐林比亞復活四十年之柏林大會，由聖火之誕生地歐林匹亞至柏林，一千一百八十公里之長途，千五百餘人之聖火接力競走等，於努力顯揚古代歐林匹亞精神之同時，一九三六年十月十五日起於德意志教育部，希特拉總統直轄之體育長官與斯汀及體育指導官之協力下，續行着手歐林匹亞發掘事業，以下爲關於蒂姆博士所報告的「於今在歐林匹亞進行發掘，而且得到關於繼續千五百年之久之希臘人每四年舉行一次之神聖的祭典之報告，發掘愈進步，則我們愈要向那歷史發出多數的質問的吧，在不久的以前，體育長官與斯汀曾勾留於發掘之現場，調查最近發掘狀況，此發掘乃依希特拉總統之言而着手一九三六年十月十五日起，但是，雅典之德意志考古學研究所，是由教育部秘書官勸迭博士主管着的

此發掘事業，爲由德意志學界之廣汎的集團而遂行的，被任命爲指導的學者，考古學爲昆耶教授建築學方面爲雪萊夫教授，客年（一九三九年）八月末，於柏林舉開之國際考古學會議席上，勒得博士，曾提示足資驚訝的豐富的發掘之收穫，與科學界以信賴，於今其實物方始現於我們的體育指導官旅行團之目前，然而現在所發掘的，不過爲其三分之一耳，所以……每一鍬都是將要林匹亞往昔之美觀再現於地上的，我們對此自然之一大饗宴，只這由古代文學中所讀不到的，只發掘此祭典之地與神殿與競技場之建築物，其自己就會將那自然之感情傳語給我們的

歐林匹亞是限於地域的，並非如迭爾費神域那樣的廣大，可是，歐林匹亞，是永遠的浮現着優美幽邃，充滿着感恩的，使人肅然正襟，更能恍惚的惹起那感激的祭典之歡喜，並非是小而似可攀登之哥羅諾斯之丘，突出於寬廣的谷中，惹我們的眼目，此丘較那亞爾加地亞之山更高，亞爾賽與斯河對岸連綿之特里凡林山更大同時此丘也是非常的惹衆目的

得爾瓦之山，因於其斜面有美術館在埋藏着，故較比爲聖之哥羅諾斯之丘爲高，於其山根處，克羅迭與斯水流發着清冽的聲響與阿爾費耶與斯之廣的河幅合流，於其合流之地點，有歐林匹亞之神殿在長眠着，不久便曾見着陽光的，尤其於一八七五——一八八一年之德意志調查隊第一回發掘之際，將那圍着神殿之神域中之林木，已經砍除此次之發掘事業，是以在此神殿之兩側的競技場與在其前方之建築物之發掘爲目的，關於此建築物之樣式與目的，至今尚不明，鮑扎尼亞斯於紀元二百年時，曾爲滿精確的希臘旅行記，對於歐林匹亞之主要部分，有正確的記述，我們之發掘也是以此爲南針，而發掘在阿爾其斯與克拉底與斯間之那姆那某歐恩（體育場）我們現在所見者，爲同杜輪和那已沒有土壁之石之地下室，這些都是於希臘文化主義有淵源者，但是此處，怎想也好像練習所似的，在走路上所作之天棚等已經是柔弱化了，希臘隆盛期之運動家，沒有恐懼太陽那樣的現象

「在炎熱之中，不能忍耐渴與摩挨那樣的——或者是只要見血就縮回去沒有精神的死去那樣的弱虫，那算作甚麼競技呢」路契會這樣的獎勵裸身在炎熱下練習運動，今日既已發掘之三分之一之部分，更誘起新的企圖，再是，發掘若是進步，則鮑扎尼斯所述之優勝者之芻板是能够發見的吧與體育場並列建有柏拉斯特拉（演武廳），也有稱謂四角堂的——譯述者）其西北之一角，於今尚在粘土之下，「鄰接向東之競技場之廣廳之壁，有競技者之居室，此居室能够向西南方與西方」鮑扎尼斯是這樣記寫着的，今日所發掘之壁跡，正如其所寫者，於此區劃之東方之競技場，在發掘中，此處最爲我們注目之部分啊

此事業之初期好像塞似的，掘其各處之凡有之方向之地點，纔掘出五個時代之斷面層之基底部分，來訪者之數日漸增加，使那歐林匹亞管理當局不得不增高且向外擴張之長一百九十二米幅三十米之走路之周圍觀覽者之堤，鬪技場與雅典所不同的是沒有大理石之階段，也沒有像普里奈之競技場那樣圓柱並列的觀覽廳，而且也沒有那費左斯之競技場那樣的祭典之入口，止不過單有土堤而已，觀覽者或坐或立在地面上，只是爲那審判官建有觀覽與有座位之台石，並且此台石，由於在其背後建立着的優勝台遮其南壁，南壁之更遠的對面，有距離決勝點百六十米之石造的傾斜段，自此處爲競人競走而出發點（朝雲）

全滿軟式卓球賽 河村（哈爾濱）得冠軍

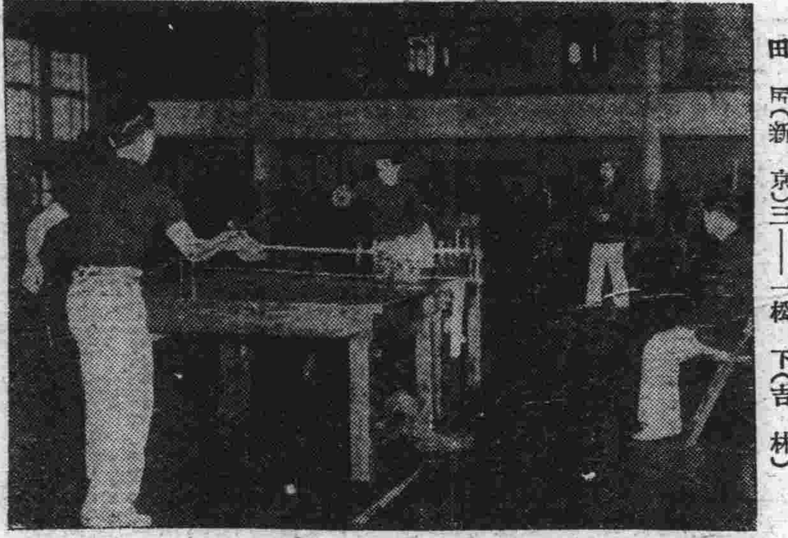

第四次滿洲歐式卓球選手權大會，七日午前八時三十分，於新京白菊小學校講堂舉行，並兼詮衡出場東亞運動大會選手之參考，比賽，全滿各地，參加選手計有八十餘名，戰況熾烈，河村哈爾濱選手，進行順利奪得冠軍，茲錄準々決賽後之成績如次

準々決賽

安田（奉天）三——〇岩井原（新京）
河村（哈爾濱）三——〇山中（撫順）
金（新京）三——一高橋（奉天）
田尻（新京）三——一松下（吉林）

準決勝

河村（哈爾濱）三——〇安田（奉天）
金（新京）三——一田尻（新京）

決賽

河村（哈爾濱）3（11—5、11—7、2—11、11—2）1金（新京）

（圖即會場情形）

東西花樣冰球對抗 關東軍全勝

第八次東西男子花樣對抗戰，及第二次東西冰球對抗戰，七日午後六時半，於芝蒲滑冰場舉行，花樣東西代表選手十名，各作五分鐘表演，個人有坂（東）首獲冠軍，比賽時歷倒豆島（西）之追擊，卒得優勝，團体比賽，關東軍陣容雄厚，結果三十四比二十一得勝，冰球則以十一比三，關東隊大得全勝，成績如次

△花樣，評判西川、和田星野、老松、山本

△團体成績

關東三四——二一關西

一、有坂隆吉（東）二四五、九〇
二、小豆島藤丸（西）二二八、五二
三、小林達雄（東）一九八、七〇
四、高山方明（東）一八二、九〇
五、酒井克巳（東）一八二、〇〇
六、伊賀賴男（西）一七九、〇二
七、近藤（西）一六七、八四
八、伊藤（東）一六三、九四
九、小杉（西）一三八、四八
十、佐藤（西）一二六、八二

△冰球開始八點十分，評判辻須藤

關東十一（四—〇、三—一、四—二）三關西

△△△ 打油詩 △△△

鳳城背枕摩天嶺　張醉丐

鳳城地近靉河，是滿洲一大城市，清代稱爲鳳凰廳，於光緒三十一年間，關爲商埠，商業稱繁盛焉，考輿圖紀載，鳳城前臨鴨綠江，背枕摩天嶺，作爲安東之後勁，實瀋陽之大屏障也，摩天嶺係長白山支脈，東北起於遼吉間，西南迤邐，有千山和當帽山等峰，是遼東半島之脊骨，主峰則在鳳城西北一百七十里，孤峰挺秀高可摩天，因此得名，日俄當年大戰，即在此處，足資紀念因此賦詩記之

山脈河流繞鳳凰，興圖閱盡幾滄桑，黃沙白草含悲壯，此是當年舊戰場，
天然形勝勢崔嵬，山枕名城亦壯哉，鴨綠江波高嶺雪，一齊收拾眼前來，
孤城一座嶺千重，檢點輿圖認舊踪，聞道滿洲多樂土，振衣直上最高峰，
鴨綠江頭日夜潮，亂山依舊擁東遼，披圖追憶興亡事，斗酒澆胸磊塊消，

「愛焰」吉林外景隊日誌

工作開始一順百順 在車箱內互取混號

四月二日今天的天氣是異常的晴朗，旭日高掛在天空，微風不揚，這外景隊的一行人，沒有一個不在暗地裡私自慶幸，當大家會合在車站時，山內導演曾對大家說：「在連日陰霾的天氣裡，今天居然會看見太陽，這象徵着我們的（愛焰）前途是光明的」在車上還要攝影，雖然工作人員不免要感覺到辛苦但是也可借此破除了旅途上的岑寂

吉林行列車的車廂裡，擁擠了不少站立的乘客，爲了看拍照電影的，他們忘却了站立的疲乏

今天的拍照，特別的順利，幾個「卡特」在預定的時間裡，一個一個都在導演喊出來「ＣＫ」之下而宣告結束，場記而兼助導演的王心齋說今天：「是一順百順，居然好幾個場面沒鬧着一個ＮＧ」

世界上最快樂的事，無過於自己工作的完成大家在張天賜導演發表今天在車上的拍照全部終了之後，不由得全吁出了一口長氣，這裡面包含着有快樂，有輕鬆，是人世間最寫意的一刹那

李明、李映、江雲逵、趙書琴、白地、于曉虹、馬黛娟、趙藝達、路政霖、王兆義等是這次出演的演員，他（或她）們都雖坐在車廂裡閒談，話題是時々轉變，他們會從昨晚上做夢去看電影而談到社會與人生觀，儼然是一些孩子們，他們有些時板面孔來談大道理，又有時會喜皮笑臉的互相開起玩笑

在這短々的三小時的旅程內新的術語是不斷的被發掘了出來譬如李映是被人叫做「窮棒子李」，江雲逵是「江模特兒」，趙藝達是「小胖兒」，招呼白地的名字時上面必冠加一個「小字」

到達吉林是在零時五十分，當大家結束了這一段旅行後，任何人都感到歡欣

一些倦乏了的身体都在旅館裡休息，同時由長途汽車載來了一些參加拍照的演員，大家集聚在一間大的室裡閒談，雖然有時也會感到無聊，可是這大半天的時光終於這樣的消磨過去了

有些人提議明早要早起拍戲，今晚應當早睡自然的大家都會同議，結局在晚飯後的不久，一些天真的孩子們都紛紛的去尋他們的好夢去了

▲▲▲ 李文勤卅四歲大拜 ▲▲▲

清代二百餘年一人而已

禮記上說的，四十曰，強而仕，五十曰，服官政，強仕云者，謂男子年屆四十，智慧氣力皆強盛，可以出而仕矣，服政云者，爲大夫以長人，布政得自專也，故古人建功立業，多半在四十五十之間，清代取士沿明舊制，祇進士一科，士子由縣學生員，登賢書，成進士，入翰林，較早在弱冠以後，由翰林歷官至相，至少又須二三十年，蓋因中間經過的階段甚多，似非急忙中所能辦到，故清代官至大學士者，其年齡恒逾五十六十，若高陽李文勤公霨自幼苦志詩書，言行不苟，弱冠登順治三年進士，選庶吉士，授檢討，恩詔書編修，丁卯年禮經筵講官，文勤爲人老誠持重，風度端凝，內介外和，朝野倚以爲重，十五年充會試副總裁，遷秘書院大學士，時年歲卅有四，清代二百餘年，漢大臣以前大拜，僅文勤一人而已（京東）

滿映明星與照片

照片是衡量明星的名氣的標尺，現在，滿映明星的照片，銷路漸次增大，本年三月間調查之結果，其銷路如次，不同的銷路，正反映着明星的名氣之大小

一、李香蘭　五六四七枚
二、李　明　三七三九枚
三、季燕芬　三五四一枚
四、鄭曉君　一六〇四枚
五、李　鶴　一四三二枚
六、張　敏　一二五六枚
七、趙玉佩　一一三八枚
八、王麗君　一〇八五枚
九、孟　虹　九八七枚
十、葉　苓　六四三枚

以上係代表日滿兩方面者銷路，此外，有滿洲煙草株式會社者與電々會社事業課合作而發行的萬壽牌香烟，烟盒內插入滿映明星像片，此種像片廣銷於大衆之間，則凡蒐集像片至十枚者，則贈與滿映明星的大照片一枚，至三月末，所得的結果如次：

一、李　明　七二二五〇枚
二、季燕芬　六一三二六枚
三、李香蘭　四六五八四枚
四、孟　虹　四〇九五〇枚
五、鄭曉君　二九八八七枚
六、李　鶴　二八九六〇枚
七、姚　鶯　二七七九一枚
八、趙玉佩　九三八五枚
九、張　敏　七六四三枚
十、趙愛蘋　七四七九枚

●●●●● 袁世凱祀孔話柄

荷槍實彈戒備森嚴 孔夫子有嚇走之虞　潔

洪憲皇帝袁世凱當國時，嘗親自祀孔，事畢，一陪祀官出語人曰「孔二先生如有靈」非嚇跑了不可」詢其故，蓋袁降輿殿下時，左右護兵皆荷槍實彈，作預備放之姿式，升殿前，則侍從武官，皆腰手槍，執指揮刀，至供棹前，挑起棹圍，搜視許久，然後請總統上殿行禮，戒備之嚴密，爲專制帝王所不及，孔子生平，於軍旅之事，未嘗學問，覩此狀有不驚走者耶

愛馬日　滿映明星們騎着馬遨遊市內　眞夠女英雄的味兒

撫順全滿馬術大會 大連隊得殿軍

大滿洲帝國馬術協會，撫順支部主辦之全滿馬術大會，三日午前十點，假撫順，守備隊練兵場舉行大連代表於一般（團体對抗）新井大庭選手，頗示活躍，祇以爲錦標有望，詎因新井選手落馬等關係致名居第三，中學生（個人比賽）二中之吉野君亦得第三，皆爲大連市揚眉吐氣，團体對抗奉天醫大奪得錦標，個人比賽，前大連乘馬俱樂部員現奉天俱樂部之中野君得勝

滿映新聞片 七五報回錄

一、和平建國之台柱，曾仲鳴氏慰靈祭（南京）
一、新政府成立後，臨時政府解散（北京）
一、戰時下的日本女性（東京）
一、歐洲大戰，第十八報
A、巴爾幹四國會議（具古拉）
B、特號飛艇（英國）
C、飛機工場（德國）
一、陸軍軍官學校生活（新京）

放送節目

四月十一日（星期四）

午前

七、〇〇（新京）國歌、建國體操、唱片
七、二〇（新京）格言、唱片，人類不能無私心亦不能絕慾望公新而已矣　放送員鸛貴麟
七、三五（全滿）初等日本語講座　高宮盛逸
八、〇〇（新京）清晨音樂，唱片
管絃樂
一、歸向索林特（庫爾鐵斯作曲）
二、意大利之歌（維爾巴迭作曲）
三、小夜曲（多立克作曲）
四、路森布爾克伯爵（雷哈雷作曲）
五、秋波
六、海濱（修貝爾特作曲）
八、三〇（新京）氣象
八、四五（新京）建國体操
一〇、〇〇（奉天）經濟市況
繼續（全滿）經濟市況
一一、〇〇（哈爾濱）家庭時間，狂犬病及其豫防　哈爾濱市市公署屬官　蕭振法
一一、五〇（新京）唱片
正午（新京）報時

午後

〇、〇一（新京）新聞，唱片
〇、三〇（哈爾濱）京韻大鼓，華容道　金福外二名
一、一五（奉天）經濟市況
繼續（全滿）經濟市況
四、四〇（新京）新聞，氣象，唱片
三、〇〇（奉天）經濟市況
繼續（全滿）經濟市況
六、〇〇（新京）兒童時間，兒童劇，再興之家　新京兒童劇團　編導于其舟
六、二〇（新京）兒童新聞
六、二五（新京）中等日本語講座　五百木元
六、五〇（新京）日本語新聞、唱片
七、〇〇（新京）新聞，告知夜間節目豫告，唱片
七、三〇（新京）國民時間，講演
七、四〇（全滿）舊劇，南陽關　大連振雅社
八、三〇（新京）新聞解說
八、四〇（奉天）單絃，青石山（一）曾振庭
九、一〇（新京）歌曲
一、初戀
二、西北風
三、永久的別離我去
四、賣花翁
五、愛境情途
六、莫非野花香
七、愛的新生
八、扁舟情侶
歌者李友梅　劉春榮
伴奏春聲管絃社　指揮
白春聲
九、四〇（新京）評詞，洪武劍俠圖（三二八）　張青山
一〇、〇〇（新京）報時
一〇、〇一（新京）新聞，氣象、新聞、明日節目豫告、唱片
一〇、三〇（哈爾濱）歌曲
一、飄零的落花
二、秋江憶別
三、異鄉客的感傷
四、滿園春色
五、密意情懷
哈爾濱放送歌曲團　歌者餘靈外三名　指揮鹿君

市体遠足部 舉開委員會

大連市民体育會遠足部，八日午後五點，假市役所會議室，開委員會，計有田中部長（滿鐵庶務課）森岡常務理事（大連市觀光協會）等委員出席，審議昭和十五年度預算及事業計畫等

日本二千百年史講座（二）

日本的家庭

協和會中央本部　黨庠周

其實所謂日本家庭，正是我們東洋式的家庭，他的根本組織和性質，都和我滿洲國相仿不過和西洋式的家庭根本是不相同的，其基本的組織是由夫婦而成，夫婦是有理倫關係的，但西洋式則不然，西洋是由男女相合而成的，男女不必正式是夫婦，只要物質條件相合，便可以共同組織一個家庭，到了物質不得滿足，或則一方在精神上起了厭倦，便得以隨時解散，而我東洋式不是這樣簡單，不經正式手續不能成爲夫婦，既成爲夫婦組織，家庭，縱令物質缺乏或精神不快也決不能輕易的將家庭解散，更不得隨意解除婚約，至對於子女爲父母者均有扶養的天職，而西洋則不盡然，西洋專講權利義務，不享到權利就決不能盡其義務，又如我東洋的家庭子女，凡是稱爲人的子女者，無不有其父母，而西洋則不然，有有母而無父者，亦有有父而無母者，這是極普通而不爲怪的事，在我東洋是有倫理觀念，有道義爲標準，家庭中的子女絕少這種不幸的，而西洋的家庭，是以物質享受及利害衝突爲恒例，所以同樣是家庭，而我東洋和西洋就有這樣的不同，不過我滿日兩國，在家庭的組織下，其根本觀念是一樣的，至於和我滿洲國家庭所不同的地方，亦即日本家庭的特色，現在擇其重要者，試述之如下

長子繼承，長子繼承就是由長子繼續家系而承受家業，這是日本古來的習慣同時在維新後又現定在法律條文上，這是與我國習慣及條文均不相同的地方可是所謂日本家庭的特色也就在此，這不但是日本家庭制度的特色之一，且與萬世一系的皇統有關聯性，能造成這二千六百年的光榮歷史，與夫能促進友邦飛躍於世界的，這種特色的制度，不無很大的力量，現在簡單說明其內容，即一個家庭的事業和資產，只許長子一人繼承其餘無論何人，概不得干涉和過問，因之家業和資財，不但沒有化整爲零的憂慮，且可以逐次的擴大強化，譬如某一農家，原有地十五町步

大連汽船定期航路
〇開往青島上海行
青島丸　四月十三日正午
大連丸　四月十六日正午
奉天丸　四月廿日正午
〇天津行
北京丸　四月十三日後二時
濟通丸　四月十三日前九時
天津丸　四月十四日後一時
萬壽丸　四月十五日後四時
〇開往龍口行
龍平丸　四月十二日後七時
〇開往基隆高雄行
西安丸　四月十四日預定
山西丸　四月十九日預定
〇開往伏木新潟行
大連汽船株式會社
電話代表二七一三一番
辦客事運輸（大連敷島町）

惠通行　電話（二）三八五一　（二）六一一八番
三阪汽船同汽船行輪
〇開往芝罘威海仁川　日高丸　四月十四日
〇開往天津　第三壽丸　四月十三日
〇開往芝罘威海青島　利通丸　四月十四日
〇開往仁川鎮南浦　奄美丸　四月十九日
〇開往芝罘　長山丸　四月十七日
〇開往芝罘　十八號丸　四月十一日
本社代辦山東鐵路各種運輸一切事務
電話長（三）五〇〇一　（二）六八九一番

永和公司
三慶通行輪船行輪
〇開往芝罘　昌平丸　四月十二日
〇開往門、宇、尾、金、廣　照國丸
大連市加賀町

CK 政記輪船行輪
〇開往龍口　永利號　四月十三日
〇開往威海　有利號　四月十三日
〇開往芝罘　厚利號　四月十三日
大連市監部通　政記輪船股份有限公司
代電話一四一四一一番

補血强精丸
專治滑精遺精，房事早洩陽萎不舉，腎寒精滑性慾缺乏，思慮過度精神恍惚，頭暈眼花，動作氣喘四肢無力結婚太早身体虛弱，自汗盜汗面黃枯瘦腰腿疼痛腎囊潮濕腎子寒涼等，凡係因腎虧所得各症不論新久均皆有效，服之補腎壯元陽生血液添精髓壯筋骨補元氣之藥也，購買一試便知功效不虛謬矣，每盒一元，一打九元，外埠函購郵費免收，滑精遺精一盒見效，房事早洩性慾缺乏六盒全癒，藥效先匯
總發行　奉天城內大南門裡大街路東　新大陸藥房（1）

婦女專門藥
適應症
月經不準　乾血勞病　經行身痛
赤白帶下　子宮諸病　胎前嘔吐
咳嗽喘悶　習慣流產　腰痛腹痛
產後瘀血　腹脹腰痠　產勞虛羸
本丸爲婦女一切疾病新治療品　半月量爲一料定價國幣三圓另備有詳細說明書函索即寄
總發賣所　奉天市大西邊門外　鴻育堂
大連市代理店　德記全棧

隴西氏經帶胎產丸

百用百效
心腹藥
心腹病症　多年胃病　百用百效　信者得救
此藥專治　噎膈轉食　嘔吐酸水　時常打嗝　心腹膨悶兩脇攻心　刺痛　及心口疼痛　心腹脹痛　積聚癥瘕虫積寒積　食積水積　氣積血積　肉積面積　因氣肝鬱　諸般臌症　腹內病塊　以及肝氣不舒　消化不良　停食停水　氣滯血瘀　心腹一切病症速服　此藥　平肝順氣　開胃健脾　化積消聚　散癥除瘕　去寒退熱　增進飲食　潤腸通便　消除煩悶　舒暢氣血　通暢百脈　凡係氣痰食所得　每症　服之　無論老幼　積年累月者　皆能治之　百用百效
外埠函購概不加郵費每袋壹元半打五元
總發行奉天大東門裏華行胡同
德春堂藥店

奉天漢英女子打字學院啓事
一、寄宿生現已滿額六月一日再開始募集
二、通讀生續招三十名隨到隨收
三、本院有優秀打字員數名待聘
四、本院代打各界日滿文件定期不悞
備有招生簡章函索附郵票二分即寄
地址奉天大南門裡工部衛門胡同
電話四三五九四番

大連奧町　宏濟大舞台　電話七六二〇二四番
（陽曆四月十二日起映五天）
新片　今天演
新華最新偉大出品
有聲歌舞滑稽悲情巨片
離恨天
主演　王人美　韓蘭根　童月娟　殷秀岑　劉瓊　章志直
下期准演
聯華公司出品　有聲對白巨片
新舊時代
主演　陳燕々　黎灼々　尚冠武

上海明星公司出品全部有聲京話對白驚奇探案傑作鉅片
（只映三天）
金鋼鑽
主演　顧蘭君　王徵信　王吉亭　尤光照　黃耐霜　顧梅君　孫敏

新世界影院
陽曆四月十日起映三日
電話三二九三六番
下期放映
滿映出品・有聲對白
烟鬼
主演　周凋　季燕芬　李顯亭

寺兒溝四方院
友樂大戲院
許蘭亭　呂星五　鄧玉琴　花慧琴　水銀珠　敖慧芝　花玉珍　郭同來　唐忠升
早演　珍珠汗衫
晚演　巧蓮珠

萬有世界

興安北省三河地方衛生狀況視察記【續】

東京帝大醫學部副手 醫學博士 西野重孝

乙、關於醫學衛生

一、醫療機關

於舍都那拉姆特、有日本人公醫荻島氏、爲現地開業醫、自康德元年、即住在於同地云、又三河地方全體、有俄人現地開業醫八名、產婆若干名、俄人患者、普通簡單的疾病、受俄人醫的診察重症則去海拉爾之滿鐵病院、或哈爾濱之病院、荻島氏於俄人間信用甚厚、巡回各部落、指導俄人醫師、傳染病發生之場合等、常因忙而彷徨、俄人醫師爲軍隊看護兵者多、再於昭和十五年、在那拉姆有公立病院（旗立）成立

二、衛生思想

食物殆皆煮炊而不生食、想這是經驗的慣習的、爲經口的細菌性傳染病之豫防、但是夏期蠅群雲集、食物爲之遮黑、以手拂之方始知其爲何物之狀態、因爲牧塲是在住宅的四圍之狀態、故蒼蠅之多乃屬當然、而飲料水則用泉水以小桶等汲於家裡、故不浪費水、洗面不用洗面盥、用如便所中所使用之洗手器、汲水置於其中押下方之流出口、則水即出、以掌受之而使用之程度、殆皆不飲生水、一日能飲紅茶十杯

但洗濯衣服比較的佳、襯衣並不見有十分汚穢的、冬期零下三〇四〇度之時襯衣等之洗濯物、皆晒於屋外之棚上等、而這不是爲凍死臭虫與虱等之卵臭虫有相當的繁殖、余等亦曾受其害、無論是中流以下之家庭、中流以上之家庭、主人之外都是在地板上鋪毛毯和毯條睡覺、而在地板上不很大有、在床上或沙發上睡時卻爲其所咬、但是、虱、蚤、是未經驗過的

入浴次數不多、冬期一個月二、三次之程度、澡塘爲俄式蒸汽澡塘、全身滴拭則屢々行之、尤其是土曜日、因翌日爲去教會、故清拭全身、這因爲室內暖、故行之亦容易、沒有便所之設備的家甚多、就是有此設備、也不過是簡單的板圍的、在便壺上搪以板而已、女孩子夜間用便、則於室內以便器受之室內之掃除、普通每日行之、每土曜則特別加意的掃除、又每年有二三回、壁內面新塗刷石灰乳再是、結婚爲早婚的、男二四——二五歲、女一七——一八歲即結婚、小孩之產生率爲千人對四〇人之比率（大約數）

三、病院

一、一般的疾病

無特別地相異之處、一般疾病、好像甚麼病都有似的、佝僂性疾病居多、又因化膿菌作祟、外科的皮膚科的疾患亦多、盲腸炎是在海拉爾受手術的、余等所診察之患者、爲喘息氣管支炎、肋膜炎、結核胃癌、胃腸加答兒、感冒及其他

二、急性傳染病

綠扶迭里　時々發生

赤　痢　夏期小兒爲多

豫後佳良

瘧　疾　沿江地方爲多

猩紅熱　時時發生

其他疾病殆未見

三、風土病

耶西諾格克斯病、在俄人間有相當之傳播、又時々有佝僂病、又因甲狀腺腫居少數、故不見有加辛倍克氏病克山病等

四、結核

於此部落調査之結果、感染率是高度的、而發病率乃是僅少的、與日本內地之型聯異、即爲試驗感染以上之如何、行曼玆氏反應之結果、於學童（七歲——十四歲）約百四〇名中有五〇%陽性、於成人物五卻名有九〇%陽性、感染雖爲高度的、而發病罹患之患者殆是無有之狀態、故因死亡報告之不完備、故未能知其正確之統計、但綜合古老與其他人所言、死亡者當爲老人與小兒、青年男女無死者云

感染率之所以高者、不難想像爲前述家宅之構造與冬季過長等所致、而關於疾病罹患者之少的原因、須待今後之研究

五、性病

警察所言者爲多、而公醫則言僅少、或者可說是沒有余等對於此種病則未加調査

（完）

百廿五歲老翁 精神有如壯年人

——食麵每餐須斤半

——齒落重生耳不聾

黑河上流七十五滿里之璦琿縣瞿爾心、有一位現年百二十五歲之老翁、據他自已說、原籍是河北省永平府欒縣關家庄、名闓平、生於淸嘉慶十九年丙子、現在正是百廿五歲、當他五十歲時、便離開他的故鄉、來至璦琿縣、給李知府當馬車夫約二十年、以後在長春約住十年、在黑河約住二十年、在現在的地方、已住到卅年了

據該老翁所記憶的、初來璦琿縣時、在黑河連一戶人家也沒有就是那哈爾濱、當時也只有一家酒舖、客棧兩家、計三家、他因爲不曾攜帶妻子、所以親近的人連一個也沒有、永在別人的家裡同居生活着、而至今日、自己的飲食和身邊瑣事等、都不假他人之手、夏季則拾取那漂流來的木材、冬季則到山上採薪出賣、以當衣食之資、而且、他笑着說「一個人生活、這就十足了啊」、他不飲酒也不吸烟、至於食物方面呢、他不喜歡食粥那樣的軟食、他所願吃的是烙餅、火勺那樣的硬脆的食物、他一頓飯吃白麵等需要一斤半那樣的健啖、自己的食料夏季時、時々到黑河去買、他爲了省下腳力錢所以都是自己背負、走七十五滿里的路、毫不在意、決不借重馬背和車力等、只此一點、可見出來他的另一風格了、他自從移住於現住地以來、多咯都說他自己是九十九歲、他已超過百歲的事、像決不願意對別人說似的、可奇怪的是這老翁的牙齒、臼齒一個也沒有異狀、而其他的牙齒、已於四十五年前、即開始交互的換過新的了、那也是很奇特的新出來的牙齒等到長得十足時、需要二三年的工夫、這樣一變換、所以現在他的牙齒還全部的存在着再是耳朵和眼睛等、也好像能凌駕乎壯者似的、當記者去訪他的時候、他正在勞着燒柴呢、他的精神、眞是値得驚訝的、他說時常扯着青年、要比賽跑一下等、這雖然好像不經之談、可是、他或許能有此自信力似的

馬鈴薯釀酒 中旬起即行開始

據達日滿實業協會朝鮮支部之情報、天津日華中央釀酒會社、以振興農村及改善本地酒之目標、以華北特產品之馬鈴薯無原料由舊釀以來、即研究釀造方法、最近已完成、並完成釀酒工場、故由四月中旬開始正軌的釀酒事業、以上爲在鮮釀酒家客歲來蒙疆地區並津浦線視察馬鈴薯產地以企圖馬鈴薯爲新酒精之原地增產之材料、即可證明優良品、但由於生產量之有限及治安之不確立栽培之困難、而未得實現者也（京城）

巴黎大學生 回收廢物

回收廢物、不只我們實行巴黎的大學生們、也都在實行收集碎銅亂鐵運動、有的給那舊火爐子也拿出來了、有的獻納舊鐵床的床脚、這些後防的男士中還有女學生也參加在內、作着編捆突的義務工作呢

故華盛頓總統「斫櫻樹」之農園將被拍賣

亞美利加合衆國初代大總統華盛頓、由七歲以至青年期所住之農園、已於二月三日經巡迴裁判所拍賣、該農園爲華盛頓伐櫻樹會膾炙人口之故事地方農園於拉巴哈諾克河之岸、稱謂「渡瑒農園」華盛頓死後經多數人之手、最近已爲哲比科爾巴特氏所有、然以某種情由欲出賣遼歷史的農園、宜保存之目下弗特里克斯巴街之有志者考究中

女醉鬼

英國最近之酒之統計

最近英國內務省統計局、一九三八年、關於酒各種之關於英格蘭及威爾斯全土數日對比。記其一部如下發表有趣味之醉鬼之統計△由於大醉犯罪件數每萬該統計爲一九一四年與一人

	一九一四年	一九三八年
男	五一、一六人	一一、三一人
女	一八、九四人	一二、九一人

觀於以上最近女之泥酒者多

△每百人之酒類購買量（升爲單位）

麥酒	二、七八六	一四二二
其他	六九、六五	二〇、六五

△平日之酒場營業時間一六——一九、五　八十九

因此關於一九三八年度、酒場營業許可件數爲七萬三千九百卅件較前年減四百六件、然總夜俱樂部則與此相反極爲增加、由三百八十八家增至一萬六百五十一家

鏡子的惡作劇

請你在看見這幅照像的時候、不要驚訝、她們的鼻子、長在一起、頰生在一塊兒、這奇々怪々的像、是一個人立在拋物線形的鏡子旁邊、映入鏡內的人像、由於鏡子的惡作劇方現出這樣的像……

無線電常識講座（四一）

天鴻譯述

十一、眞空管

一切物資都得要節省、尤其是金屬更必須節約的今日、金屬眞空管的普及期似尙遼遠？所以我們也不得不去作深刻的研究了、寫眞圖之C便是美國RCA製金屬管的外觀

乙、和調表示管

這種眞空管謂其爲應用勿寧謂其爲美觀、因爲他也是由外國先發明成功的、所以友邦日本的學者便把他按淸原意翻譯爲魔法之眼、因爲他很像一個眼睛、你看寫眞圖之B不是像一隻眼嗎？如把他安設在收音機的前面、如寫眞圖之A、便是安有魔眼的收音機當你開始收音的時候、這個眼睛的黑眼珠就是黑瞳人外週那一圈淺黑色、不是裂有一條山尖形的白地嗎？這個白地就能隨着聲音的高低而變化有時寬有時窄實際這一圈乃是綠色的、忽裂忽合的閃動起來非常美觀、並且和調與否由外面可以看見非常便利他的構造是兩個眞空管裝在一起、上下可分爲兩部分、下部是普通的三極眞空管、上部是簡單的光電管的一種、也就是電子線管、利用電子反撥作用而形成螢光體的變化、頭部塗有螢光膜與光電管同樣的、在電子衝突的部分便發生螢光、這種眞空管的構造原理頗屬難解、沒有高深的數學基礎似不能了解、非三言兩語所能說完、且不重要所以我們也把他從略了、因爲他的發明在收音機的美觀和調節音量上很有特點所以在此略加說明、以助讀者研究無線電的興趣

八、眞空管管座

假使我們要購買零件、組成一台收音機要使收音機的感度、音質、音量分離等得到良好的效果、第一須要先選擇應用的回路（以後必另開一節詳細闡明）回路的選擇必先執知配線圖的優劣、按照你所希望的決定一種、因爲每一個收音機只能有一兩種特長、雖能盡美盡善各種特長具備於一機、譬如若是你的耳朵有點聾或是你的居室寬大就非得音量充足的收音機不可、譬如你的居室極小、且隣居都是好靜的人、或有讀書的學生或有病人、你若是用特長在於音量的收音機、不是不對了嗎？假使你的居處離着放送局太遠則又非得感度較好的收音機不可假使你的居處就在放送局的隔壁、那麼又非有分離性良好的收音機不行、否則一軍放送和二軍放送互相打攪、互相混入（這在無線電學上有一個專名詞、叫作混信）總之當你製作收音機或購買收音機之先、應該明瞭你的環境並且應充分考慮你的需要然後再決定收音機的種類庶不致誤、但是無論甚麼樣的收音機、欲使他成績良好、和製成後少出毛病、於選擇回路之後唯一大事就是蒐集材料（關於選擇材料、以後在試作一節中必詳加說明）貪圖省錢買賤貨、那就是吃大虧的原因、然而賤貨也不是完全沒有好的、這完全看你的眼力和經驗如何了、眞空管的管座也是頗爲重要的部分品之一、若是用劣貨、常常會發生毛病的、等到出了毛病再換新品、那就更不合算了、管座的材料多是用合成樹膠製成的樣式頗多、價値也各異、選擇管座不外求其、一、機械的堅固、二、電氣絕緣的優良、三、耐久、四不因乾燥或潮濕而變質、五與管足接觸部分彈簧的彈性強大不變等條件而已普通用的管座大體可分爲一般玻璃管用及金屬管用兩種、採購時則須按眞空管的管足的多寡力要求合適的管座、（圖AB即是六足UZ型玻璃管々座的兩種）在接受管足的金屬嘴（A圖）或圓孔（B圖）的外側那些和金屬簧和圓孔數相同的金屬片是爲接線而設而A圓遣圓形左右端那兩個孔是爲穿螺絲釘的把管座裝置在銅板台上之用、這種動作的說明寫在紙上似乎不容易了解、但當實地製作有實物擺在面前的時候、一看就可以明了他的作用和裝設方法了、製作普通的收音機可也不用買那特殊良好的管座、那種管座的價値太高、只有製作短波機時非用頂好的管座不可、同時他的形狀和你要作的收音機是々相應等問題、也都須要事先加以考慮、假使你要製作小型機、而買了幾個大的管座、不是也不能合適嗎？這些事情的知識一半可由書籍上得來一半也得靠着經驗、若沒有順序的逐步的經驗（譬如還沒有作過一管機就要作那多管超外差式機、豈不找着失敗嗎？」絕對不容易成功

美國新造之驅逐艦 始而每易傾斜 後經設法制止

據美國海軍之技師所言、美國於世界之驅逐中所誇最有強力之十二隻新造驅逐艦、因每易傾斜、最近乃嘖有煩言、其後於各艦之艦脊骨、附加四十以至五十噸之鉛、且除去船板裝設中之或部分更重行配置各艦用具類、於是遂不傾斜、但因此十二隻驅逐艦隊改造之總費用竟耗費六十萬以至百萬美圓又以常理言如於艦脊骨加重分量則其速力必減、但最初所算定能出三十七節之速力驅逐艦經實際試驗開行、乃出三十九節之速力、似此半節左右之速力減低、實不爲多且此等之世界最有強力之驅逐艦、係具有一千五百七十噸之吃水量、並安設廿一英寸（五十三糎）魚雷發射管十二門、五英寸（十三糎）砲五尊、及輕高角砲數尊、又最近美國所造之各驅逐艦、皆備有五英寸之主砲、蓋爲射擊敵國飛機也

日本國鐵總收入八億圓

日本國有鐵道之收入據事變下昭和十四年度之總收入之決算爲八億八千三百五十二萬一千二百八十九圓、爲國鐵開始以來之新記錄、其中旅客收入五億二千七百十三萬八千八百十四圓、貨物收入三億五千六百卅八萬二千五百七十五圓之巨額、旅客人數爲十六億千五百十三萬五千三百卅四人、貨物噸數一億八千七萬二千百六十二噸、與十三年度比旅客費增收一億九百九萬八千四百八圓、貨物三千五百九十六萬一千九百九十五圓、貨客共計增收一億四千五百五萬九千五百三圓

滿洲史地古跡誌 第二編（171）

白鴻

是必在松花江南北流域中即未折向東流之上源地帶考其地、當日之寧江州領域、必在今日扶餘縣之境內、而扶餘縣非寧江州故城之址、寧江州故地當屬之也、且所謂耶律戰敗之葉城、及金太祖軍次寥晦城等見於吏文之城堡、彼金日之扶餘縣邑之左近、必有其一於是其或然歟？依文率上紀、該寧江遺名故地、乃屬遼代之遺蹟也

四、鄭發故城之址

鄭發故城爲淸朝嗣興之時之一民族國度、爲鄭發國之故城、其域今有三址、其在吉林城南三百七十里之吉林峰上、有古城基址一處、現其遺跡僅存土阜、門垣大部崩頹、內部之衰微、亦悉壓塵埃、是即鄭發城之址、其在吉林城之西南鄭發峰之西北、有古城址、城之周長四里、現其基部殘存、而壁壘悉平、惟遺其衰微、可識其當時分設二門、是亦爲鄭發故城之一址此外在鄭發河之邊岡上、亦有故城基址一其跡已壓蝕不堪、僅可強辨其爲古城之堡壘、是亦爲鄭發故城之一址也、按以上之三處鄭發故城皆爲明末淸初之鄭發國之遺築原鄭發族本姓伊克里、爲黑龍江岸尼瑪察部人、後附於強族納喇氏、改姓納喇、是爲鄭發之始祖、數

現代日本風俗習慣誌（21）

李心炎

不定期姻婚行事

不過在穿紋付的場合、下部必須穿褲裙、這樣褲裙、日本叫作「袴」發音曰「ハカマ」此裙普通亦常着、但其色不一、如上着禮裝之紋付時、則下部褲裙、必須穿立條紋之黑地灰道者、其色與條紋、略與洋裝禮服、下部所着褲子花紋色調相等、至於帽子、則戴我們普通俗稱的洗臉盆帽是

不過、倘着洋服禮裝時、把朝禮服與夕禮服得分別淸楚了、不然、一來恐人家恥笑、二則失禮失禮面、因爲穿着朝禮服、而赴晚宴的、常常發生笑話、就是被其他來賓、誤爲菜館的堂二、所以這一個向他要火柴、那一個向他要茶水、答應的慢了、有時還得挨兩句罵、所以只可不穿而不可牽强的

森永牛奶粉 ⇦

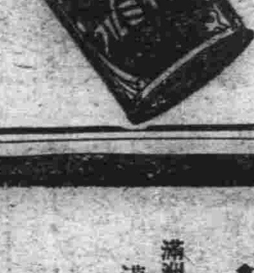

保健嬰兒　代替母乳　悅親育嬰　最良品也

頭痛·齒痛

高級治療藥

舒服靈乃根據藥物相乘作用之最新藥理、由數種貴重藥料配合而成之改良藥劑、故能功效卓著、性質安全、推爲高級製品、超然與衆不同。

▲每次兩片　止痛如神▼

【主治】感冒　頭痛　頭重　神經痛　眩暈　齒痛　月經痛　喉痛　腰痛等

【包裝】四片　八片　二〇片　五〇片　100片

各大藥房　均有經售

總發行　株式會社　武田長兵衛商店　日本大阪市東區道修町

滿洲總發行　滿洲武田藥品株式會社　奉天市大和區春日町

舒（ソ）服（ボ）靈（リン）

武田

菲總統奎松小傳

＝＝一個農家的苦孩子　竟成了不凡的偉人＝＝

自從一五二五年麥哲倫死在菲律濱的土人手裡後、到了一五六五年菲律濱就爲西班牙所有了、從此戰爭反動不時的在各地發動若干的無名英雄、都爲了民族的解放而犧牲了、這樣弱小的民族竟奮鬥了三百三十年沒有解脫了列强的束縛、到了一八九八年美國爲了、舊軍艦的爆炸和西班牙開了火打敗了西國、可憐的菲島、又由西班牙的手裡、跑到美國的樣裡、從此以後菲律濱的民衆都這樣想：我們也是地球上的人類、我們不是禮物！這樣、又反抗、暴動、罷工整個的又奮鬥了四十年

那是一九三五年的一月十五日、在我們的地球上、又產生一個新的國家出來這一天在菲島上、一千三百萬國民、都狂歡熱烈的慶賀他們國家降生、並且慶祝他們首任大總統瑪魯耶爾奎松就任典禮、三百七十年的苦鬥、和犧牲、中間經過了若干歷史時代而成了近代組織的國家、這位首任總統奎松先生、不但是現代的偉人更是未來歷史上最光榮的人物、

遠巴亞司洲、南魯森、這是一個荒僻無人的小村子離馬尼剌很遠、村子裡住有一個叫魯斯、奎松的農人、和他的妻子瑪利亞、多來司居住在這村子裡、那時菲律濱正在美國統治之下人、民生活當然是不十分安適、魯斯、奎松的家庭、當然也是不能例外革命、反動戰爭不時的在各地發動、一八七七年在還民不聊生的時候、瑪魯耶奎、奎松、就降生在這平凡的農人家裡

魯斯奎松雖然是一個粗魯的農人、然而也是一個最盡父職的人、他很貧苦、然而在他最困窮的期間、仍然使他的兒子奎松、受了最完全的教育

奎松在大學念書的時候、正趕、菲律濱民衆、武裝反動美國、他遂離開了學校、跳進軍隊裡去、隨着軍隊、襲擊敵人、後來因爲革命軍隊沒有後援、終歸於失敗、他離開了軍隊才知道他父親、魯斯奎松已因故々去、不久奎松乃入大學念書、二十七歲在聖托瑪司大學畢業、並且做了當地的律師、一九零四年做了檢察官、第二年又做了他故鄉的知事、一九〇〇年他和他的同鄉與思明、開始辦報組黨、竭力鼓吹菲島獨立、同時做了菲律濱國民黨的首領一九〇九年被選爲駐美代表出席華盛頓會議委員、在大會中、他會做了極動人的演說、要求美國放棄了菲律濱使他成了一個獨立國家、奎松這一段演講的結果、只不過受了威爾遜和一部分美國人的同情對於事實上、一點用處也沒有、奎松知道受了人家的憐憫是沒有用的、除去了自己去苦幹、以後回到國裡更加倍的努力、爲國家獨立民族解放而工作、到一九一六年因爲革命運動失敗、受了當局的壓迫不得不出亡於日本、在橫濱流淚數日、一九一七年又回菲被選爲參議院院長同時他的同鄉與思民也做了衆議院議長、實在的是不幸、因爲兩個人的主張不同、而互相分離、繼而五相攻擊、一九三四年、與思民領導請願團到美國去修改獨立條文、事終後與歸菲、以爲一定可以勝過奎松、可是奎松對於與思民所修改的法案、並不滿意、因爲獨立、文內並應該有軍事根據地的保留條文在內、所以他要實行澈底的獨立、奎松亦領導請願團、到美國去修正獨立法案、軍事根據地保留一條也取消在了美國活動的結果竟大獲勝利修正法案後遂乘輪返國輪船方靠上碼頭

「菲律濱萬歲」！

「奎松萬歲」！碼頭上歡迎奎松民衆的呼聲、震動了全馬尼剌

奎松站在輪船上、看見碼頭上站立千萬來歡迎的民衆、腦子裡不由的想到、過去三百七十年在列强鐵蹄下的菲律濱、想不到有今天還樣熱烈盛況、在還緊張的情形之下、奎松的眼睛竟流出了淚第二年大選時、奎松已坐上了菲律濱的第一個實位、奎松是一個極忠心的天主教徒一九一八年和他的表妹愛阿娜在香港的一個天主教堂內結了婚、奎松今年已經是六十五歲的人了、在這不安的世界上、依然精神不衰的努力於工作、望上帝保佑這海洋中的孤島、渡過這狂風暴雨的時期

師道生實習日記（九）

矢影

因爲天氣很暖和、公園與街頭上的紅男綠女擁滿了紛鬧、我由於敗興而走進書店去、購了兩冊愛買而不愛看的書、——一是黃廬隱集的海濱故人、一是兒童國語、陳雲兒作的苦兒成功記、途上到大陸影院看一次臙脂淚、片子許是舊的原故、所以有很多處都不連貫、使看的人、不十分暢快、裡邊劇情的意思、是描寫一個受生活環境驅逼的女子、一生遭遇不幸與苦楚、看得可人的是蝴蝶與梅熹的演技！

歸校後知道欣兒家來信了幷郵寄一百七十圓的旅行費、我也很覺高興、他的精神不消說、是更快活的很哩！

旅行費如多帶一些、那麼精神當然高興一些、還是正當的定理、若是旅行費少帶時、興趣似可以沒有的！

自習前、天氣驟然陰了！我閑於宿舍內、伏在桌子上找些應負生活必須的工作消遣！十一時入睡

三月十一日　星期一　晴寒　事事都覺得神秘了！

我們一伙走馬路、因爲時間而成爲習慣、同時道路也走得熟了、於是每天似乎竟快了起來、人生也都是如此、事情若成了正軌那麼便不覺得甚麼是困難是省力！

浴着溫柔的春光、我們脚步踏在三冬後的雪跡上、大地間是乎已沒有了一點冷韻、一切觸動掀起眼簾的視覺、那都是含有生氣勃勃的欣榮景象！

記得是屢次在路上遇見孩子們時、他們總會含着鶯敬的態度、由臉色面孔也滿可以証明出來、用着日語、在極規矩的行了一個鞠後、便是「先生早安！」他們的天眞、純誠、一片動人的親切樣子——啊！兒童時代的偉大、那不是一個可貴的夢嗎？

但是回想呢？自己是已脫掉了那樣珍貴的童年惹人們的高興、現在留着一幅淒涼的印象、惟只有過去幻成雲烟似的泡影而已、究竟又有甚麼堪共留戀的呢？歲月、年華、宅們盡是毫不管人的默々逝去、春月、秋花、雖會皆有使人欣賞的價格、然而紅顏白髮、那不是聽後最動人感傷的一付名詞嗎？曉跑光陰、自己的好夢、已早受惡魔的捲去了現在呢？只有替人家歡賀童年生活的美景、好是就把他們的心、當作自己的企念上一點安慰吧！

童年、旣然已經再不會給自己思潮上加些好的回憶那末就應從速自己的前程整頓起來吧、我們雖也有時願意加入他們的範圍線界內、但是他們又不會承認的、於是惟有望懷眷戀兀只暗地裡羨慕戀戀逝去變成雲煙泡影似的夢境的可珍貴而已

是年華、是萬惡底年華、宅抹殺了多少人們的青春熱血？宅只在漫笑、輕視！那也無非是一瞬而已、的我們、覺悟罷、青春哟——受屬在人生痛苦途程奔向征途的疲憊黑影那也正是再不容有偶一稍甦呢自己在登校的途上、思緒總不盡神幻的想！

到校第三時是自己臨室、但因性質似練習、又沒有寫過案、裡邊除稍感例話缺少外、其他也沒有過大的不適！

我意爲實習國民學生、那無非在給教生練習登壇講話、以外再也不會有旁的收得哩！伴在孩子們堆裡他們也許會很感得高興、這是時代轉變、人生情趣的更換、他們樂惟有使留着一幅永遠存在的樂吧！

午後與指導先生們全体來師道禮堂、聽聆經濟部韓大臣講話、這當然算是榮幸非常了！參加所講的人除本市男女中等學校今冬卒業生外、兼市內小學全体敎師、又要算得一次稀材萃集了！話的標題是國內年靑覺悟、及開發敎育事項、偉人講話、底是能供給聽衆們無限的感心與收得、——畢會的時間、已經是四時半了！

走回宿舍裡、同學們一片紛紛的議論、我知道了這大約又是五相公開宣講異性呢、眞奇怪兩性之間爲甚麼有這樣大的糾葛？尤其以素來很不會接近異性的人、更多能出些洞察的見解、話、當然都不十分正當的話、可笑呢、實習以來、類似這樣的資料、彷彿又堆積了不少！

我不願在這裡說些題外的話、因爲事實我更沒有主觀的見解、同時又更不是給我閑話的地方、以上是自己不加審愼的句子、冒昧一切寫到這兒來

燈下、同學們都埋頭在忙着敎案、準備明日的操作看起來閑是閑、忙是忙、我們的生活、也不一定都是屬於躁散的呢！

一天的經過、又只這樣寂々的消逝去了！以口問心又會有甚麼收得呢？事情雖然不是盡在希求收得、然而無望的前進、那是在任一個時候、都不容樂觀的、況是自己的心、又不是在作夢、那麼今後底未來、無論如何、也得捉住一些人生的眞意、去振創未來的前程

神話　龍華宮遊記

星垣

一夜春雨、接着又是藍天的春陰、簡直把人活々的悶煞！

今天是龍華宮廟會的二天同時也就是最後的一天、我本來不願——也不忍親眼看着那些如癡如醉的人們玩着騙人欺己的把戲、但天空在陰森々的哭喪着面龐、屋裡又呈現着一種不可思議的枯寂、因爲要解決心中的沉悶和無聊、所以也不得不到外界去散々步、把這一天來壓在心上的障碍物、讓他痛々快々的吐出來、如此便走出門去、信步而行、無意識的走向了非理想中的目的地——龍華宮

當我走到距離龍華宮不遠的時候、一陣繁複的樂聲隱約的傳入了我的耳朶裡說也奇怪、這樂器的聲音好像一種興奮劑似的、立刻打破了我的無聊、現出一顆寬時的心、無形中加緊了步子、這不能說不是好奇心之所驅使！

龍華宮是一座小小的廟宇然而人們的信仰力都很大

當我邁進了廟門的時候、院子裡的人已經擁擠不堪了、更兼香烟繚繞、紙灰飄飄、把一所淸靜的寺院鬧得烏煙瘴氣

在院子的東側、按了一張長方形的小書桌、桌上置有錢櫃和文具等、經過了短時間的觀查、已悉這就是所謂會計部、裡面坐着一位洋服革履的青年、桌前站了一位長衣使者、專門應酬顧客、招待來賓、每逢香客光臨的時候、他那種笑容可掬的狀態、眞令人無法形容、像這個脚色大半可比着商店裡的欄櫃頭

來此進香的信徒們、以他們個人的誠心、遂意上捐有捐二圓者、也有四圓的但最低限度是一圓、由會計部收款登記後、同時發給抽籤劵一紙、捐款多寡都是同等的待遇——一張但一文不捐者、沒有抽籤的權力、看他們一切的舉動、就可以曉得他們深切的得着了生意的秘訣

在院子的南首搭着一個坐南向北的帆布篷、篷內高懸着無數的匾額、什麼「佛光佑我」啊！「有求必應」啊！「神靈庇佑」啊！……在群匾之下、陳列着種種不同的獎品、概分一等至六等、一等是茶盤及泥製火爐、二等是油紙傘及煙具等、但最低限度是一個用貝殼竹棒製成的小水勺

得頭獎者、當然是眉開眼笑、手舞足蹈、然而得貝殼水勺者、也未嘗不是喜形於色、但其心中將作何感想非局外人之可得而知！

在神像的前面、放着一個面積約有二平方尺的膝墊和戲台上玉堂春膝下那個玩藝一般無二、和膝墊接觸的人們、眞是形形色色各有不同、甚至於三教九流以外的人物、也跪在那裡大叩其頭、合掌默禱、一個個好像失去了知覺的瘋子似的、然而他們的確很莊重、很正經！也很有些「祭神如神在」的神氣吧！

那些身披袈裟的僧侶們、有時手忙脚亂、應酬一切和凡夫俗子一般無二、有時拾起經本呢呢喃喃大誦其藏經、也眞有些脫離塵寰飄飄欲仙的氣概！

在院子的西首、搭了一個小戲台、特煩天朝獻技大魔術、目的也無非是以廣招徠而已！台上的魔術雖然要得異常的精采、但誰都知道他在要戲法、所以還是不如台下的一切玩得漂亮、終可以瞞着一部分人信以爲眞實！

「在窮病中、或精神無所寄託者、不得已而皈依於神的感覺下、是也又情可原、但那些富家太太小姐們、她們求神的目的是什麼！」同伴C君在歸途中這樣的問

「……………」他沒有得到相當的回答

「有病而不就醫、偏以有用的金錢換成空虛的香紙去求神仙神眞的能够保佑她們麼？宇宙間又眞的有神麼神若有病又當如何？」一九四〇、四、二晚

幽默

孫代豐

甲：「你在便所裡做麼？」

乙：「大便哪！」

「怎麼睡着了呢？」

「因爲裡面的臭味不好聞、所以我睡着覺大便、可以免去聞到這個特味！……」

甲：「哈々々々」

◆

A：「你怎麼在廁所旁邊呼吸呢？」

B：「方才我大便哩！肺裡吸了不少的臭味、想把宅呼出去……」

A：「爲何不到清潔地方去呼哪？」

B：「有碍公共衞生呢？」

笑話一大堆

大傻子的姐々在她婆家生了個小孩、送來了喜信、他媽命大傻前去賀喜、於是他便去了、一進他姐々家的門、見一老太太出迎

大傻子：

「我是你姐々的兄弟、來賀喜的、妳是誰呀？」

老太太笑着：「說我就是你姐々的婆々！」：

「噯呀？熊樣不値啃倆名？……」

老太太看他是個呆子、沒有回駁、他進了他姐々的屋內、笑嘻々的說

「姐妳忘了在家妳養孩子、咱媽打妳的怎末還來又養、不醒臉子…」

× ×

有一個傻子、他很喜歡喝蜂蜜、他問旁人、蜂蜜是從那裡來的、人家告訴他：

「就是蜂子的尿哇！」

呆子以爲是眞的、果眞去捉了一個蜜蜂子來、用手擠拍牠的嘴、蜂子經他一擠、果然出水呆子樂的、當是蜂蜜、急用舌頭去舔、反到叫蜂子很々的刺蟄一下、其實呆子還不知道是怎末回事、只是；

……「嘿！這蜂蜜的勁頭眞不小嘍！」

內行……「走、我請你湯澡去？……」

老赶……「不、我不去！……」

？……「怎末瞧不起我呀？……走！洗洗眞舒服啊！……」

老赶……「我問你、多深？……」

內行一聽老赶話、故意也說

……「不要緊、才人頭來深？……」

老赶一聽、遂退後一步說；

……「噯呀！我可不去沙底？泥底？」……「……」

× ×

老師：「你眞可惡、見了我總不行禮！」

頭皮學生一聽、想起曾操過關公堂來了、遂笑道：

……「上尊天子、下[illegible]父母、豈肯見了你這一個小小老師還得行禮呢！……」

老師氣的目瞪口呆、把桌子一拍、責道：

「我看這些同學裡就數你壞記大過一次！……」

頭皮學生、又想起古文來了、含笑着說；

……「春雨如膏、滋養萬物、農夫喜其潤澤、路人惡其泥濘、秋月光輝……天尤不顧何況人乎？……」

× ×

先生……「你會背三字經嗎？……」

學生……「會！……」

……「背吧！」

學生……「人之初、大豆腐……」

……「胡謅、怎末講？……」

……「就是人起初都願吃大豆腐哇！」先生的眼都氣直了、狠々的說

「往下背！……」

學生……「豆腐善、改鴨蛋、鴨蛋腥腥本善（性本善）……」

先生氣的把書一摔、桌子一拍、道

……「性本善（腥本善）怎末講？……」

學生……「豆腐是善的鴨蛋是腥的、所以才是腥（性）本善（善）呢？！」

……「書上怎末沒有？……」

……「從前許是印書時漏了吧？……」

組字畫徵答

諸位小朋友們

當春光明媚時、草木萌芽、都很歡樂的罷、弟今初次於諸君面前獻醜、用二字組立鋼琴畫一幅、望諸君將此題解答是盼、以一星期爲限後以抽籤法取五名中者奉贈薄獎（函寄大連市大江町二番地、三號劉繼仕收）

給少年

依塵

長江底流水
滔々不斷的流着
不停流底日月
很快的翻飛
一天一月一年
光陰是何等迅速啊！
不覺已溜過去二十多年
朋友！你擺着菱花照一下吧！
看一看你的青春
是否似童年的容顏
再看々你的額角兩邊
額角上已給爲生活勞悴而劃上一條痕跡縐紋！
但兩邊也微露些蒼鬢了
這原是時過景遷
朋友喲！不要傷感吧！

◆

少年的朋友喲！
努力您的事業吧！
且莫留戀
幸勿遲延
努力吧！向前！
前面有美滿的樂園
那裡有美麗的花
甜蜜的菓

◆

朋友！你假使肯努力
就及時進展
踏倒前面糢、叢生的荊棘
卸你前進道上的阻路石子
拿出那百折不撓的精神
邁開堂堂的步伐
將來或許能走進美滿的少年樂園
瞻仰那美麗的花
嘗着那甜蜜的菓
少年的朋友喲！
奮鬥吧！努力、進前

一九四〇、三、一八

暮

瀛影

淡金色的陽光——
斜射到西山農棖
皎潔的明月——微笑着
由遠而近昇到柳樹尖梢
點淡昏煌的燈光——內耀着——
在這晚霞——初暈——
獨身在柳樹叢林中散步
脚底下——踏着歡絲々的
冬冰凝結的土到此時六才融解
當着——青灰氛圍籠罩了
大地——瀰漫着興奮
溫軟底肉香！
在柳樹叢林西偶
銀灰色的月光下——
立着一對閑逸的情侶
唱着纏綿醉人底戀歌——
情語的嬌聲——
美妙陶醉的景象
多麼令人消魂！
有時碧天無際——
則偏浸着冰瑩的清光
瀧爛的春風吹到他（她）
鞏顏上——
現出無限的希情——

一九四〇、三月二十日晚

珍聞一束

△世界上的蜘蛛、大約有二千種之多

△非洲象耳、大的可達一呎

童話之夜

金絲鳥的幻想——（續）

慈灯 作

金絲鳥學會了許多新的悲壯的歌、又學會許多種有意義的跳舞、更可喜的是她改變了頭腦的內容

有一回、她去參加跳舞會、在這里她看見許多快活的友伴、年輕的虎最有趣、他讓大家騎在他背上、他滿不在乎的舞起來、群衆鼓掌、無論誰都高興、金絲鳥在地球上養成的高傲的習慣在這里完全消滅了、她謙讓、和靄、有理性、有十足的集體的性格、向上發展的基礎磨練得很深

…………

金絲鳥在籠子裡、幻想到這裡、越法的興奮、怎也睡不着覺了

明亮的月光慢々的從一團散漫的雲影裡穿過、大地濛時的朦朧了一下、等月光出了雲影、世界又光亮了

金絲鳥苦悶的想着：

「如果我眞能够到那可愛的木星裡………」

然而狹的籠的事實鐵一般擺在面前、她用翅膀碰々竹桿、堅硬、又用尖咀啄々籠底、結實、欄桿是密的、上下全是不通空隙的木板、掛在房檐上的勾子是鋼的、連結着房檐是錢釘並且鏍着粗鐵絲、她如果用嘴啄竹提、啄不斷、用肩頭碰、碰不碎用頭？用屁股？還更不成了！

在橫杖上、她的聲音震不碎竹籠、他沒有力量、不可飛出籠子

多迷戀人的心啊、那木星里的光景、生物的皮毛全是籃的、金的樹銀的菓實、沒有刀或劍、鷹的嘴是直的、皮氣和靄親切、大家是自由的生活着愉快的唱歌、歡樂的跳舞、隨心所慾的工作、眞理的書、還些還些、啊！金絲鳥能不能眞的飛向木星裡去呢？

（未完）

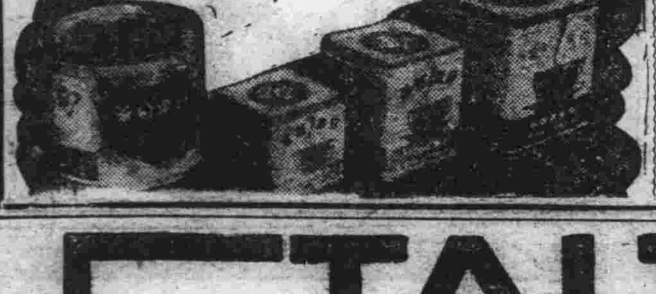

日東紅茶　三井物產

少壯之日本之科學使日本之紅茶登世界一流品之地位

一、紅茶鑑別法

一、茶葉中混入腐敗之硬葉者爲粗劣品

一、嫩芽者爲細而色之優良品

一、刺戟性强烈者爲劣等品

一、有馥郁之香氣者爲優良品

一、欲知紅茶之優劣可將牛乳混入泡好之紅茶中其無香者而僅有牛乳之香者非良品反之優良者必紅茶其彩色氣味必與牛乳相渾然調和

一、日東紅茶係以上述之方法鑑別合格之佳品

紅茶傳說

古代之古代由印度渡中國之達磨大師、數年之間不休之苦行、忽有一夜睡魔襲來、不知不覺之間沉入睡眠、大師醒來、悔恨、無方法挽回、因此之故將自己之目挖出、擲之於地、不料翌日、二眼之處生出兩株植物、大師試食其葉、感覺異常、精神昂奮、大悅、遂令其弟子等用之、亦因此茶與禪成爲不可分之物矣

株式會社發賣

TALTARIN

老淋新濁　一服卽靈

鹽野牌

治療淋疾之法　實極多種多樣　即專門家亦有迷於選之概　而現今最可信賴之安全可靠方法　爲化學的療法　即應用化學藥劑之合理的治療也

「阿早」色素製劑之「脫爾滔淋」片　有强烈之殺菌力而乃無毒性　且大有滲透深部組織之作用　是其最大特色　不論男女之新久淋疾　只以本劑一日三回（一回二片）之內服　立即汚濁轉淸　迅速止痛　頗短時日內　完全達得滅淋之目的　雖長期連用之　毫無胃腸障碍·頭痛·發疹等之虞

【適應症】急性及慢性淋疾　腎盂炎　腎盂腎臟炎　膀胱炎　尿道炎　攝護腺炎　軟性下疳　精系炎　卵巢炎　子宮內膜炎

【包裝】三〇片　一〇〇片　三〇〇片

製造發賣元　株式會社 鹽野義商店　大阪市東區道修町三丁目

奉天支店　奉天大和區協和街五段四十三號　振替口座 奉天二七五五番

脫爾滔淋片

ST—滿11

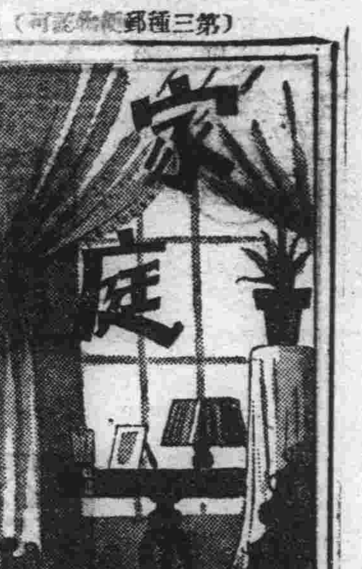

教育階段之重要　（游渤）

世界百般的動物，莫不須教育的，例如牛要經農夫訓練，可以耕田，鴿子被人馴服，便能傳信，這個訓練及馴服，換句話說，就是教育的意思，不過人間把教育的名詞，專用於人間罷了，這麼論之，無者的動物，如有一定的馴法，便有相當的供獻，若我們這樣有理性的人，苟能有適宜教育，依照階段施行，更當有多麼大的偉效啊，關于這個問題討論已有大多數學者紛紛說得明白，用不着襲舊方式再贅了，不過以個已管見，要將教育劃分階段，分別述其重要，以供參考如次，倘希明者指正

一先天教育　這是第一階段教育，人既異於其他物類，當然人有人的特長，纔爲萬物之靈呢，這個特長也就是理性，人既有理性，便具備喜、怒、哀、樂、愛、惡、懼的七情，如七情不中和，遂其境遇發現其一，因之氣質亦隨轉移，於這當兒，若男女交合，種下子女，亦必受其親的遺傳而定本性，故生兒良否，固係其親身格強健與否發生點關係，可是氣質流於不正，要絕對使命生兒不好的，再推敲一步說去，七情發現不如七情中和爲佳，苟能中和則氣質清晰，不偏不易，永持大同的心情，一旦生兒毋不賢不達矣，故爲兒的先天教育，爲親者在未有胎之前，應如何愼重，怎樣中和氣質才好呢，

二胎教　這第二階段教育更是需要不可免的，假使你先天教育研究怎好，而到胎教時忽略之，將來生兒也是歸于罔效，怎說呢試看初生小兒，常有生瘡或身腫，或乾病，或流產等一切病症，都是由胎中受其親所賞賜的，此外關於小兒的氣質是否滿格，身體是否健壯，這些重實也要根據胎中的教育，所以你們當父母的，於胎有孕時，怎樣去研究胎教法或隔絕交合，或忌食某物或應食某物，如能這樣行去，不但可得佳子，且亦眞正盡愛子的道了

三後天教育　這步教育，就是脫離胎居來到塵寰的教育，其重要性，更不消說了，如果先天和胎的教育均盡美盡善啦，唯於後天輕置之，那麼說，這個世界若是一個整個好社會倒沒有什麼，也不能將你愛兒被環境弄壞，但是這社會確不那樣好，倘後天缺乏教育的扶持，不但不能發現天眞，恐怕生兒被不好外感，引起惡的反應吧，這樣看來，應如何努力後天的教育，聰明者早鑑及了吧，總要諸君分外注點意才好

四自修教育　上面談及的後天教育，完全是兒童未成熟時期所施行的教育，但現下欲討論的自修教育恰與彼立在反對的地位，簡單的說吧，就是脫出被動而入自動的教育，任憑頭顱多麼淸，心如何高，如無刻苦自修來教育自己結果還怕沒有什麼偉觀吧試看愛迪生能夠發明若干機械，被稱發明大王，雖然是他母親教育力所致，但愛迪生，也是常常四五日忘食的研究，博得名譽吧，如此分晰，自修才能成名，否則僅取皮毛罷了總括來說，我們人類欲維新生活途徑，或改造社會或刷革家庭等的口號，不如從根本着教育作維新呀，或改造呀等基本，諸君拭眼細住，東友西鄰，現在都怎樣呢，不是用教育興家强國了嗎，堪憐，我們實行任口頭上，多偏於形式方面，設長此這樣恐個人造就的希望淪沒到底了

我國結婚典禮之一大改革

貫澈精神免除冗費　協和結婚應運而生

風俗的好壞，大則關乎國家否泰，小則關乎個人家庭榮枯，所以養成良風良俗確是一件很要緊的事，我滿洲國的婚俗，向來是崇尙古禮，但是時至今日所謂古禮，也是被擯棄殆盡，人人競尙榮華，忘卻結婚之意義，結婚費用，動輒盈千，而又藉此作爲朋友交際的關鍵所在，人人好面子，碍交情，出份子，送喜帳，糜費之多，若拿統計學來計算，其數目足堪驚人，如此耗費資財，個人家庭之奢侈尙且小事，在國家的意義上，很可以說一個民族腐化的表現結婚本是人生大事，所以要結婚就是由男女雙方來組織家庭是國家社會很重要的組織份子，家庭的好壞，很關係國家，所以人人需要一個健全的家庭來貢獻給國家社會，此古人之所謂修身齊家然後才能治國平天下，怎樣才能有個健全的家庭呢，其要素固然很多，但是要了解組織家庭的意義是要緊的先提條件，由結婚才步入組織家庭之途所以要結婚的意義於此是很明瞭了我們既明瞭了結婚是爲的什麼，所以就不應該在結婚儀式上狹義的來謀滿足個人虛榮的慾望應當從廣義的來替國家社會設想現在我們來檢討現在盛行的婚禮，是否確當，現在所盛行的婚禮，還是新舊兩極端的盛行着舊的婚禮，在窮村是習慣不容易改革的，不過在都市方面都是盛行新的婚禮，所謂新的婚禮，也是新舊混雜，其式不一，議式之隆重有之馬馬乎乎行之者有之而大事舖張，耗費金錢，已如上述，這樣的婚禮，如何能發現一個健全的精神，簡直是在頹靡腐化——中舉行，決不是嚴肅隆重，只使男女結婚當事者，須道我今天是結婚，而結婚不過是人生的過程必需的一件事，忽略了結婚是更含有深大的意義，是要來組織一個健全的家庭以貢獻給國家社會的，所以這樣說來結婚的儀式是要嚴肅隆重而且簡單，冗費是應當免除，在目前國家在非常時期下，本着上述的方針，製定了協和結婚儀式在嚴肅隆重下舉行的協和結婚儀式，可以貫徹國家精神而儀式非常簡單，用費又很省，在個人的方便上應當的——來實行協和結婚，在非常時期舉國上下一至精誠的意義上，是更應該來實行協和結婚這已毫無異議成了時代的要求了

附協和結婚實施要領如左以供大家參考

第一部典禮要領

一、來賓入席
二、男女主婚人及介紹人入席
三、證婚人入席（須由協和會員中之德隆望重者担任之）
四、新郎新婦入席（在休息室靜候之新郎新婦由男女賓相引導入席以上位置均照別紙樣式）
五、全体肅立向日滿國旗（敬禮）
　宮城遙拜（最敬禮）
　宮廷遙拜（最敬禮）
六、開式至詞（由司儀担當）
七、證婚人宣讀婚書
八、新郎新婦向神位行最敬禮
九、神前宣誓（誓詞由介紹人代讀，讀前新郎新婦及介紹人同向神位敬禮讀畢將誓詞供於神前，再敬禮）
十、協和結婚訓詞（由證婚人宣讀，訓詞要領在貫注協和精神讀畢交與新郎新郎恭而受之）
十一、新郎新婦互相敬禮
十二、新郎新婦向證婚人敬禮
十三、新郎新婦向男女介紹人敬禮（先向男主婚人及介紹人敬禮）
十四、新郎新婦向來賓敬禮
十五、全体肅立向日滿國旗敬禮
十六、禮成（某先生與某女士結婚典禮就此完畢新郎新婦退席）
全体退席

注意事項

一、服裝
1、新郎與男來賓服裝均以協和會服禮裝爲原則
2、新婦與女來賓服裝以國防婦人會服或滿式旗袍爲原則（但用其他禮服在不違反莊重樸質之範圍內亦可而新郎新婦均佩帶標示彩花新婦可用頭紗）
二、設備
1、神位設備均照滿式
2、宴會不舉行亦可行時以簡素樸質爲主旨
三、喜儀
務求儉省力除奢華以免無益之浪費

典禮會場樣式

司儀者
〇
男主婚人及介紹人席　來
〇證婚人席　〇〇〇男賓相　新郎　賓
神　〇〇新婦　〇女賓相　〃
位　女主婚人及介紹人席　〃

協和結婚訓辭

茲逢〇〇兩府，喜慶聯姻，華燭盛典，舉此良辰爰本協和精神，用致結婚之訓，以資好和有誌，藉申祝賀之忱

訓曰

維我東方，道義是宗，國家社會，渾然構成，非在各個爾我彼此，乃由父子夫婦弟兄，和合相睦，唱隨相從，壹卒親愛，新立家庭，上承宗祖血統家風，下傳子孫，綿遠無窮，今日良緣，無願宿命，造端夫婦，天地之經，繩其祖武，貽厥玄會，新郎新婦，須切服膺，義務所重，責任匪輕，繼志述事，非僅事親，忠君愛國，大義是遵，茲舉六事，藉爲良箴
一、曰互保純潔，百歲常新
二、曰互重健康，共鍛身心
三、曰互尙質素，克儉克勤
四、曰互行尊重，相敬如賓
五、曰互調個性，同体一心，百年偕老，和睦終身
六、曰一生常保，此日之心，家成最善，國以興仁
右箴銘記不忘，實踐慈身，宜爾家室，宜爾子孫，以承祖德，以報君恩，能盡夫婦之道，斯爲孝子忠臣，此祈新郎新婦，永協身魂，白髮無改，有如斯箴

誓詞

茲遵協和會精神，締建眞正善美家庭，和合努力，永久無改，謹當親友敬誓神前
（新郎名）印
（新婦名）印

外國女性的戀愛憧憬　逐條的得了解答　可作靑年男女指南

答：這樣認眞的談戀愛，照年歲說，我想還有點太早，最好的方法是作爲朋友來交際，你只稱他爲朋友就是了，等多會他回來和你見着的時候，再決定怎麼樣，他若來信請求你的愛的証實，你可以告訴他，等到會面的答細時答覆，因爲你還有很多的時間，可以決定是不是在戀愛，同時不是還有好幾個人和你交際着呢嗎

四、愛情的挑撥

問：我跳舞認識了一個靑年，我很喜歡他，只交過幾次的談話，然而最近又有別的女子在喜歡他了，從我身上奪去了他的注意，他是一個體貌的男性，所以我想很能惹起一般女子的羨慕我和他的友情能再繼續下去嗎？他現在還時常請我和他一起跳舞

答：這種靑年好像是自已的魔力常常恍惚不定的所以和這樣人還是稍微疏遠一點兒好，希望你再見到他的時候，不要表示出來自己喜歡和他談話，跳舞，因爲他這樣的被女性們追逐着，所以也許會對冷淡有作爲女人發生興趣也未可知，在你方面這樣做去能否成功，雖不敢斷言然而希望你試一試看會得到充分的價值

五、舊式的家

問：我和某靑年最近才訂婚，然而他是非常新式的人物，我現在所感到困難的，就是給他和我的家族介紹，他的家庭很新，住着一所華美摩登的住宅，我的家完全是舊式總下的樣子，所以我不敢領他到我家去這件事我很担心，幾乎要生病了，因爲我很愛他很怕失去了他的緣故

答：這種事情，你可以不必担心，你可以預先給他一些預備知識，暨如你不說你的家是舊式的，而說是古老的，家的設備是古風的，而且絕不要露出來羞恥的口吻，反之，好像很愛己這樣古風的家，給他這種印象，讓他可以理解和尊重（衛）（續完）

髒了的人形若是改畫爲黑奴，是很好的更生品

診室

（問）啓者，敝人現年四十，十年前於小腹下右部忽起一如杏核大之核，起初並未介意，以後日復一日，年復一年的漸々長大如小拳，凡一用力當時突出，則感疼痛之苦，潮涼疼的更甚，雖如此，始終未經醫師看過，有說係小腸疝汽，非割其病[illegible]，到底不明白，是[illegible]，關於此病爲何症，[illegible]治時，割時有無[illegible]，[illegible]住院若干日，醫藥[illegible]干，割後對於元氣上有否關係，請詳爲指示爲感歸　西江屯僑安[illegible]

（答）僑安先生鑒，[illegible]確係小腸疝氣，要非割[illegible]不爲功，割時決無[illegible]，並須住院兩三星期，則可痊癒，醫藥須欵約在百元上下之譜，割後對於生育上及元氣上毫無關係，[illegible]手術時，應選較大之醫[illegible]爲佳（大連市蓬萊町公[illegible]醫院長醫學博士賈雨田）

（問）我自從去年，五月初受人傳染生疥菌後，初起時候每夜不得安眠，非常搔癢，大家說是臭蟲吃的，過四五日手縫中之黃水泡使針弄破，並不見怎樣刺激，過月餘手上的泡完全無有，而後周身無有沒疥之地方，最多者是大腿底根及生殖器卵子，有這種病菌，無論在什麼地方癢々非搔不可，使人討厭，得了疥病以後，雖請中西醫診治，永未見愈，在周身很多的瘡，大半因爲疥菌關係，概人七八個人都受傳染，我屢次見貴報周濟病人者不可計數，請把良方回覆我罷　敝賈臬翰

（答）賈臬先生鑒，貴恙之常用葯有，タルパスタ二%硫黃軟膏，スカボル、ミチガル等藥均可，尤有[illegible]療法，電氣療法，及[illegible]治療法等
（解答者）大連市蓬萊町[illegible]澤醫院長　醫學博士　賈雨田

醃鷄蛋法　曲志晶

飼雞爲農家之副業，而雞蛋又最富滋養，但欲久藏供食，四季不斷，則必以鹽醃之而後供食，醃法分述如下：
（一）用蘆草灰，（如無蘆草，改用木炭灰亦可）一升，黃土及食鹽各一升，以攪酒和之爲泥，塗於蛋外（蛋須先用乾草葉擦之，爲大凡同上，密排罈內，密封其口使不透氣，則半月後即可食之
（二）用蘆草灰四升，食鹽半斤，以濃粥湯調之爲泥，塗於蛋外，密貯罈內，一月後可食
（三）將鷄蛋用乾草葉擦之，放於罈內然後用食鹽一斤，可醃蛋一百枚，融化於沸水中，冷後倒於罈內埋沒雞蛋，使不外露，然後密封罈口，經百日後，即可取食

食譜

炸大蝦　用蝦一隻，自腹部直剖爲片，背端相連四隻都照式切，再用鷄子打碎，放在碗中用箸打勻把麵包碾成細屑，持大蝦的尾端入鷄子碗中沾遍，提出來再放在麵包屑上，翻滾數次，四隻照樣製做然後再把麻油入釜中燒沸後，把釜取下，候烟淨，把大蝦陸續放到裡面，油如過沸，即將釜取下，免得焦糊，等到兩面均呈黃色，香味四溢時，取出，分盛兩盤中　如用桂魚，自魚背用刀切成兩半，每半再分爲兩片亦照上述炸蝦之法炸之，其名爲炸桂魚

煎牛排　用麻油或白油入釜中燒沸，將刀背擊好之牛肉，陸續放入釜中炸之，看牛肉縮捲，遍爲油漬，即將洋葱絲傾入，用醬炒之，再加進適量之醬油，及醋少許如汁少許，可稍加沸水，蓋好約一刻，即可取出食用

歡迎投稿

1、凡家庭經濟，家庭衛生，育兒，家事及其他一切與家庭有關之趣味知識，無論理論的，方法的，均極歡迎，漫畫亦歡迎
2、來稿須註明「家庭欄」三字，字跡須清楚，不可兩面寫與稿，如欲退還原稿者，須附足日本郵票

聲聲慢　（禁止轉載及上映）　趙恂九著　林明海繪

他正在咬牙切齒發恨的時候，忽聽吳秋芳要到海岸去看看於是便一同和張老太太到沙灘上去他一邊兒走着一邊兒想：不要緊的，你不來理我還有人來理我，我還就如願已足了，就拿吳秋芳來說也眞不亞於你，不過你比吳秋芳略微長得苗條一點而已，他這樣想着，對吳秋芳更特別表示親熱了起來，吳秋芳的一言一動，他都覺着怪可愛的，吳秋芳的微笑與說話聲，他也覺着比梅弄影嫵媚與清脆，這樣他的精神，好像卸下重載般的輕快，他們三人在海濱逛了一會兒，太陽漸向西沉，海水浴的人，也漸々散去，夏竹風便提議要到飯舘子去吃飯，吳秋芳和張老太太都客氣了幾句，便也應允了，於是三人走出公園門外，在途中雇了一輛汽車，一直到一品香西菜舘去，特別揀了一個清潔幽雅的房間坐下，在席間張老太太又問了一些家常話，而夏竹風爲謀接近吳秋芳，對張老太太的話，雖然感到乾燥無味，但也勉強裝着自然的態度，和顏悅色的去答張老太太所問的話，吃完飯後，他又用汽車把吳秋芳和張老太太送到張宅去，在張宅坐到晚上九點多鐘才回旅舘裡去睡，他或者因爲疲倦的關係，躺到床上便入了睡鄉了，一覺醒來，滿屋已經大亮，唯獨外有點暗沈沈的，看樣子天是陰的，他坐起來看看窗外又躺了下來，他躺在床上把眼睜着注視幔帳的白布，忽而梅弄影的倩影，隱約現出幔帳上，他的眼睛一動，則那倩影便跑得無蹤無影了，他因此而聯想到今天午後的會見，他在想：我昨天誓志再永遠的不去見她，永遠的要忘掉她，那末我今天去不去呢？我若是應約而去，則種種的煩惱又要隨之而來，同時我昨天的立志又要被打破了，然而我不去也不好，人家既然來約會我，我再要不去履約，對梅弄影倒沒有什麼關係，反正她是不愛我了，我也不必去愛她了，不過對陳水萍有點不住，因爲陳水萍是給我辦事，我若不但不感謝人家的情反要人家和我一樣的失約，未免太不人情了，是的，我去看看也沒有什麼妨礙，我既然今後決心不去愛她，無論晤面的情形如何或是決裂或是不決裂，都是不關緊要的，他想到此處，他決定午後要去踐約，於是一咕噜爬起，捺了一捺電鈴叫夥計打來一盆水，洗了一洗臉，便出去吃朝飯，但吃完朝飯才十點多鐘，距午後三時還有四五個鐘頭，這個長的時間如何消磨呢？他又躊躇了，他躊躇了一會兒，結果仍得回到旅舘裡去，他到了旅舘，毫不猶豫的便拿出一本小說來看，但那本小說他已經看過一遍了，內裡故事與人物，尙應應的印刻在腦中，

痔　化痔土龍散　外敷化痔膏
適應症廿四種痔瘡　各種痔漏肛門破裂大便走血痔瘡濃血常流服用散劑外擦用藥膏痛止膿消可免刀割之苦
奉天大西關大街下頭路北〇九號　張三多堂藥啓
補腎健腦　黑色大補丸　專科調經活絡丸（最有奇效）的
函索痔圖說明付郵票四分即寄本堂發售

診療　各科病症住院方便
濟康醫院
戒除麻醉毒品慢性中毒
院長　徐純五
地址奉天大西門裡路南

肺病咳嗽　衰弱失補　請速服
含麥精魚肝油
本藥秋四季男女咸宜保選用含有多量生活素之鱈魚肝油新鮮麥精與肺病專藥幾阿蘇及怪阿可路並數種貴重滋補藥品配合而成專治內傷天咳嗽喘痰吐血各期肺病諸虛百損病後失血先天不足後天虧損勞心費腦之學生年齡高邁之老人服含藥麥精魚肝油定能延年益壽轉弱爲强
價目　大瓶二元每打二十二圓　小瓶一元二角每打十二元
奉天中街總發行所　普克德商行

福利（輕油）（石油）發動機
（欲索取樣本者請逕函　一信即刻無料奉呈）
能率卓越之福利唧筒刻已現出
本機効率絕大，運轉省節約，爲精密工作部分品交換式，設計適切，機構堅牢

滿洲總代理店　廣田洋行　大連市山縣通　電話（三）四〇六番

注意
各省市縣俱有代理　惠函賜顧郵寄迅速　招新代理報酬從優　印有簡章函索即寄
總批發處　奉天城內中街電話（四）二九九七番　大益堂總號
分銷處　奉天大南關電話（四）二八五一番　奉天市大和區電話（三）八〇三七番　新京大馬路四馬路口北　大益堂支店

婦女經血病・特效藥
良藥　琥珀調經丸　每盒十二服定價兩元
主治　經血不調　赤白帶下　血瘀寒症　腰腹疼痛　[illegible]　咳嗽脹滿　心跳不眠

天風寒症・特效藥
益　蔘茸虎骨藥酒　每斤定價四元八角
主治　中風不語　半身不遂　風寒麻木　腰腿疼痛　遺精[illegible]　固腎益精　男子腎寒　女子經冷

補腎育腎健腦
主治　氣血虛弱，房事過度，腎虧精冷，精液遺滑，夜多小便，五勞七傷，身不健康，[illegible]
特長　[illegible]
贈送　[illegible]
金勃先藥房　奉天日站恒濟堂，奉天大成藥房，新京大同盛居，營口洪春堂，安東東益增逆，錦州同[illegible]，吉林五洲藥房

不用暗室　流行的照像機是現代人必需之品　カテイカメラ廉價宣傳！

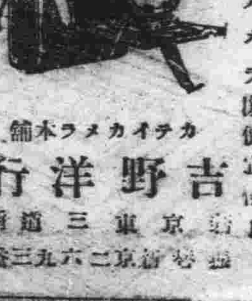

（附屬品在內）
二寸版圓形三圓九角
三寸版方形五圓五角
三寸版圓形六圓五角
四寸版方型十圓五角
送料三角五分郵票代貨金九扣計算價（但只表函索即寄須附來郵票二分）
カテイカメラ本舖　吉野洋行　新京東三條通　電話二六九三番

各界適用　人人宜備
酬世大觀
人生處世！不可一日缺此書！！
社交顧問！救濟學識的導師！（備有新書目錄　承索附郵四分）
世事頻繁，社交日廣，非有新知識新技能，難以應付現社會之需要
這部「酬世大觀」是大規模之「文件倉庫」各種文件，應有盡有，大量供給，用之無窮
這部「酬世大觀」是大衆的「案頭顧問」關於柬帖，楹聯，會計，契約，等件以外兼有各界當用之新資料
無論政，商，工，學，以及各機關均宜備
全書要目　建國精神，論談文件，書信文件，契約文件，家庭會計，雜用文件，商業函件，廣告文件，公文文件，電稿[illegible]
◆全書百餘萬言，件件均合實用◆
▲洋洋兩厚冊……裝美覆精匣▼
▲價值一元正……特價一元正▼
（外埠函購另加寄費一角六分）
奉天小北門裡　大東書局總發行所

疲勞憂鬱

體健病難侵 神足萬事成

名藥「康生錠」
治病無不靈
養身療病分
應有竟含存
故對什麼病
莫不藥到消
無病常服用
老者能還童
壯者益精神
疲勞憂鬱者
服之效尤神
世間同病者
快服「康生錠」

KS六四

胃腸諸病·諸虛百損 日常保健劑之極峰

康生錠

【主治症】
精神萎靡 稍勞即倦
憂鬱勞騷 不思飲食
反味醋心 水土不服
中暑暴瀉 紅白痢疾
未老先衰 諸虛百損

藥價廉賤 服用容易 的藥錠
一五〇錠……·九〇
三〇〇錠……一·六〇

東亞諸國各地之大藥房均代經售

總發行所 藤澤友吉商店支店
奉天市加茂町十五番地
大連市山縣通七番地
天津日界常盤街一番
上海密勒路八號

富士山牌

祛痰止咳

新愛服寧（ネオエベニン）

【主治】感冒 肺癆 咽喉炎及 氣管支炎之 咳嗽

本劑即由漢藥桔梗科植物及葫蘆科植物所發見之物質、乃融合「古人經驗與最新學理」而成之製品。本劑能輔助粘痰之喀出、有極自然之鎭痙作用、而絕無麻醉性質。連服本劑之時並無惡心嘔吐等情、亦不妨碍消化、故可安心常服。

【包裝】
粉劑 五〇瓦 一五〇瓦 五〇〇瓦
片劑 五〇片 一八〇片
液劑 一〇〇西西 五〇〇西西

製造發行 武田長兵衛商店
滿洲總發行 滿洲武田藥品株式會社 奉天市大和區春日町十三

各大藥房均有經售

39(5)121

飯河道雄先生著◆定價一圓五十錢（菊製布判五百九十八頁、送料廿四錢）

實用日語完璧

忽十三版

本書將日本一切語言悉蒐集成卷殆無遺漏且全書皆以華語譯日語倘携此書一卷則於商務游歷考察諸大端凡一切應酬之日語無不備載 全書、分爲七編、曰豫習編、曰說話標準編、曰不假名編、曰問答標準編、曰會話編、曰練習題譯解編、曰單語編 是也、此書業通日語之華人諸公與精通漢語之日人諸公悉協同編成而校正嚴密爲日朗多

堀越喜博 淺井周治 先生共著◆定價九十錢（送料九錢）

日本文法精義

（菊判洋裝二百二十六頁）

忽五版

學外國語者、須先確實文法的基礎、把握其言語之本質、是最爲緊要矣、本書是爲達成此目的、基於多年中國人教育之經驗而編著者、
（一）本書爲中學校、師範學校、商業學校及公學堂高級程度等用之日本文法教科書並自習日本文者編著者、
（二）本書爲幾日所刊行「日華對譯現代日本語會話文法」姊妹篇而編著者、而主選語、對照口語而以日本文說明全休、且以古文現代文、或北京官話一一對譯之故不但利中國人習日本文法日本人習華語、華文、亦頗有益書也、

堀越喜博 淺井周治 先生共著◆定價八十錢（送料十二錢）

現代日本語會話文法

（菊判洋裝二百三十四頁）

忽十三版

著者堀越先生、東京帝國大學文科出身之俊才、而從事日本國語教授已有年、井先生夙卒業國學院大學及東京外國語學校、嗣後就學於中華民國立北京大學、盡瘁中國人教育前後三十餘年、爲斯界之宿老兩先生痛感中國學習日本語之缺陷在無適當會話文法書、特著此書此書已蒙許多學校爲教科書或自習用書而採用、初版忽售罄其大半乃實於斯界有大絕反響矣、欲速修日語諸公請從早購一本、

服部宇之吉博士閱 淺井周治先生著◆定價參拾錢（送料六錢）

日華對譯 最新日本口語文典

（四六版一〇九頁）

忽三版

一、本書即爲滿人教育之各種學校日本口語文典教科書及一般研究者自習用書編纂者、
一、文典之教授其要點明確務使印入學生之腦海爲緊要、故努力簡明、
一、本書置重點於品詞篇而文章篇即簡略至於日本文之成文及其用法則與滿洲國文類似之點當多、故不詳說亦可也
一、本書之目次（品詞篇上下廿四章）（文章篇三章）（音韻篇九章）

權寧世先生近著◆定價金壹圓貳角（送料六錢）

實用日語辭典

（袖珍四四三頁）

最新刊

本書係從前大連語學校講師即語學界權威者權寧世先生之近著本書由日滿華三國語言中、蒐集現行必要之實用語九千四百七十八句而編纂著、凡日滿華三國人、其初學者無論學生紳士及商工各界均有購而讀之必要 日本假名之用法依遵滿洲國日語教科書之編例及其他務圖初學者之易讀而表現之例如ヂ爲ジヅ爲ズ又如キヨウ等改爲キョオ以統一發音者是也

中谷鹿二先生著◆定價六十錢（送料六錢）

簡易日語會話

（四六判洋裝二百二十頁）

忽十二版

啓者本號爲便利華人研究日語及文法起見、特請本埠關東廳華語講習會囑託、雜誌善鄰主幹、中谷鹿二先生、特編輯華人專用簡易日語會話一書、先生付任靑島守備陸軍翻譯官之職、精通華語對於中華風俗人情研究有素、此次應本號之聘、爲華人專集長歷時頗久、始成此書、內容豐富、會話適宜、且對於「テニヲハ」等之用法、解釋猶爲詳盡、有志研究日語者手此一書、勝讀萬卷、本號爲薄利多售起見、定價從廉諸君試讀之、方知言之不謬也

發售處 大連市浪速町一三八番地 振替貯金口座大連五五番 大阪屋號書店
分店 連鎖街·支店·旅順·奉天·新京·京城

全世界未見類例之 生殖器障害 神經弱衰之 特效藥

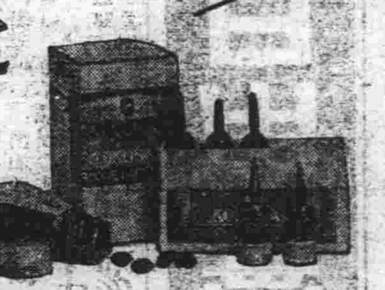

康阜爾蒴

男用 女用

人生以何物爲幸福非位高官貴之故也非財多家富之故也惟以健康爲幸福世間擁有鉅萬財產富比王者然因身体虛弱不能享人生無上之幸福夫婦和合之愛漸衰而起家庭之風波者不乏其人如欲享人生之眞幸福者務須保持身体之健康而得天賦之快樂永不失閨中之歡是爲緊要若夫盛興藥康阜爾蒴係據最近進步之阜爾蒴學說以特殊方法抽出各臟器阜爾蒴用之製成含有阜爾蒴之最適量醫藥學界諸博士均經試驗皆稱揚其功效之絕大歐美醫藥界推奬不措之高貴藥本藥有粉片波三種醫師使用注射波一般人可用片或粉藥其用最適宜其功效卓著因生殖器發育不完全生殖機能障碍性的神經衰弱等常覺不滿自增煩惱者服之即得康復精力壯盛前後判如兩人自愢服用本藥之晚凡願享人生之眞幸福者無論身体之健不健請速服本藥勿疑勿遲

【文獻說明書送呈】

【適應症】（男用·婦用共）

生殖器發育不全 生殖器之發育不良、二次的性徵現不全、不毛症、不姙症、無月經

生殖器機能障害 早漏、夢精、遺精、陰萎、勃起力減退快感不良、不感症、膣痙攣等之疾患

性的神經衰弱 頭痛、頭重、不眠、記憶力、思考力判斷力等減退、疑心病、四肢及腰部之厥冷等之疾患

【包裝價格】（男用·婦用共）

注射波	一管二cc五管入	金五·〇〇
	同上一〇管入	金九·五〇
藥片	一六〇錠入	金二·九〇
	八〇〇錠入	金七·〇〇
藥粉	三〇瓦入	金三·二〇
病院用	注射液 五〇管入 一〇〇管入	
	粉末 一〇〇瓦入 二五〇瓦入	

製造元 國際何爾猛研究所 大連市浪速町一四七
總發售處 日本寶藥會社 奉天、哈爾濱、出張所

特約店所在地 大連、旅順、金州、皮口、瓦房店、營口、海城、鞍山、遼陽、奉天、撫順、安東縣、鐵嶺、開原、四平街、昌圖公主嶺、長春、吉林、哈爾賓、齊齊哈爾、其他各埠著名藥店全有代售

慢性腸胃病的治療藥愛腑最有効驗！

若怕得 胃癌或胃癰 您不要看輕 慢性腸胃病

腸胃病演成慢性、便有食思減退、胸痞惡心、時作噯氣、大便不是瀉就是軟、定混粘液、血液、膿汁、腹脹如鼓、咕嚕作響、放屁頻仍、胃或小腹疼痛、縱進補品、難爲血肉、身體衰弱、精神頹唐、面色蒼白、氣短易怒、連夜失眠……等症狀苦不可耐、乃爲常例、這種症狀、多是因不攝生或過勞結果腸胃機能衰退而起、就是腸胃肌壁漸失韌性、內壁面生疵爛、因而消化不利、食物久滯胃內、腐敗醱酵諸症發生而使病情增惡。如此的損傷、又因不愼於食或因消化液的刺戟亦可增惡、或誘發潰瘍癌腫、又往々因榮養低下抵抗力之減退而俱發肺尖加答兒腸癆等々難症那麼凡有這樣症狀的時候、趕速服用治療藥「愛腑」溯源救治、更爲要緊。

治療藥「愛腑」因爲兼備病源和對症的双重作用乃其主藥成分沈着於腸胃內壁的病變部分、解消炎症、加强粘膜、緊其弛緩、整頓分泌或運動機能的反常、同時吸着腸管內的有毒物質、排泄於體外等々溯源治病外一面解消噯囃、嘔氣、惡心、胃痛、腹痛、泄瀉便秘、嘔吐、消化不良、食慾不振等諸症狀而使腸胃機能及早復元、所以作了病狀極複雜的慢性腸胃病治療劑、誠是獨一無二的優秀藥劑。

愛腑藥價
四日份 七角五分
八日份 一圓五角
十七日份 三圓
四十五日份 七圓

特製愛腑
二十一日份 五圓
三十三日份 十圓

健胃愛腑
大瓶 五圓
中瓶 二圓
小瓶 一圓
試用 五角

▼各埠大藥房均有代售▲

大阪市東區淸水谷西之町
總經理處 順和商會
支店 大連市山縣通九八番地 東京市本鄉區眞砂町九番地

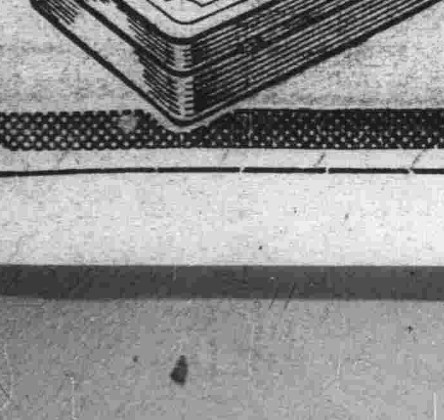

泰東日報

發行所 大連飛驒町六七 株式會社泰東日報社
發行人 井口陸造
編輯人 趙忠忱
印刷人 曾根四郎

零售 每份五分
本埠 每月壹元三角
外埠 每月一元六角五分半年九元六角全年十九元郵費在內報費先滙
廣告 每行（五號十一字）一元二倍指定特別地位加倍長期另議

德軍蹂躪丹諾

占全丹土僅三小時

（柏林十日國通急電）德軍司令部發表、九日侵入諸威之德軍、九日未受任何抵抗、即將諸威首都奧斯羅占領

【柏林九日國通電】丹麥政府、未與優勢之德軍對抗、於九日正午、即已屈服、德軍司令部、自九日午前、開始行動以來、凡三小時半、即將丹麥全都市占領矣、據丹麥發表如次

九日晨、德國機械化部隊、在弗連布堡及湯頓二處、突破德、丹國境、繼續北進、再攻擊東海岸部隊天尙未明、即在小貝爾特海峽登陸、占領該處、德海軍、又通過大貝爾海峽、在畧索爾及拿波格陸戰隊上陸成功、再由瓦連民進軍之部隊、以渡船在哥特西爾登陸、由該地北上、同時又占領該地南端至波爾格魯堡之要衝、德國部隊、繼於九日未明、在首都哥平哈給登陸、瞬間占領城塞及放送局、故於九日午前八時、丹麥全都市、即咸歸德軍手矣

意事先諒解？

兩雄之會或即爲此

【羅馬十日國通電】關於德軍占領丹麥、攻擊諸威、於軍前已通告意大利者、已頗明白、希特拉總統、於三月十八日在布連尼爾會談時、傳已對莫索里尼首相、告知其計畫、求其諒解、莫首相於七日在歐匠烈島之演說中、謂本年春、或起重大事件、亦未可知云、此概爲今次德軍如疾風迅雷的行動之預報云

先發制人迅雷不及掩耳

使英法封鎖用武無地

占全諸軍事要點

諸都被迫遷於哈馬魯

【倫敦十日國通電】據倫敦聽取之德國廣播稱、德軍正式發表九日進入丹麥諸威兩國要衝之塔倫尼西姆港

【倫敦十日國通電】據九日朝倫敦接受奧斯羅廣播稱、德軍占領諸威之卑爾仁第一要港及該國中部

【倫敦十日國通電】據九日奧斯羅廣播、諸威政府九日午前遷都於哈馬魯市（奧斯羅北方約百啓羅）哈馬魯市濱於米約薩湖、人口僅一萬餘、爲風光明媚之地

【柏林九日國通電】德軍司令部發表諸威全軍事要點、九日夜完全歸屬德軍手中、就中之托們特海姆、貝爾銀基垣斑哥爾、克里斯强賛、奧斯羅等重要地點、均以優勢部隊、將其占領、奧斯羅克里斯强賛、北他各地、雖受諾威軍頑强抵抗、但均被德軍粉碎、海岸諸要塞、於空海軍緊密聯繫下、以陸軍奇襲隊一部、將其奪取、目下正與空軍聯繫、防備敵逆襲、一切準備、刻已完了之空軍、廿九日夜、空襲貝爾銀西方海上之英法聯合艦隊、與以多大損害、更一部空彈、於進擊部隊協力下、又占領諾威空軍根據地、陸海空軍皆一面排除敵之抵抗、一面作戰、刻正在進擊中

英軍沿荷海北上

【海牙九日國通電】據九日達海牙之情報稱、內載英國遠征軍之大艦隊、沿荷蘭領海附近北上、荷蘭政府、鑑及此項情報、及形勢緊迫、九日午后、召開緊急閣議、以最近情報爲中心、互相協議

【巴黎發】據九日達巴黎情報、於諸威西海岸、遭遇英法艦隊與德國艦隊間、沿諸威海岸、於各地展開激戰、現尙繼續於海面猛烈戰鬥中

全國國民渴望之

國兵法公布十五施行

【新京十日電】全國國民渴望之國兵法、本隨左記優渥上諭同時公布全文如左（國兵法全文參照二面）

【新京十日電】規定國民之國兵義務之國本大法國兵法、九日、經皇帝陛下御臨之參議府會議通過、俟公布手續告終後、日內即將公布、自十五日起、本法即可施行、本法全文共六章四十八條、其項目爲第一章總則（第一條至第三條）、第二章服役（第四條至第十一條）、第三章徵集（第十二條至第三十四條）、第四章雜則（第三十五條至第四十二條）、第五章特典（第四十三條）、第六章罰則（第四十四條至第四十八條）、附則明記「本法自康德七年四月十五日起施行」、隨同國兵法施行令、均甚廣汎、其一條爲、「帝國人民之男子以本法所定有服務兵役之義務」、嚴重規則國民之國兵義務、兵役年限、入營期、徵兵適齡、徵集機構、徵集延期特典、入營延期特典等、於第二、第三章服役徵集章內亦有明定、此外如對國兵及其家族之恩典、於第五章內、特設特典一項、更値特書

上諭

朕惟國本之固必賴國民之一心、國運之隆、必恃國軍之精强、古者寓兵於農、舉通國之民、悉充干城之任、使踐斯土者、咸奉捍禦之責、食斯毛者、咸重稼穡之務、念々不離國事々々不忘公、居治有備聞警不忘、良法美意歷々可徵、我國與盟邦日本帝國、夙以一德一心之誼、申以共同防衛之約、國軍之制於其根本方針、固不容毫釐之出入、矧東亞現形曠古創局惟待我兩國之力決其興廢乎、朕深鑒之茲爲建置精銳之國軍練成人民之中堅依組織法第三十六條、經參議府之諮詢定國兵法、命有司公佈昭示、爾衆庶其宜克體本法之眞意、蓋烈時運之進展奮獻國之志、致奉公之誠、固千載不拔之國本、協萬邦俱瞻之國運以貫徹我建國之本義欽此

御名御璽

康德四年四月十一日

國務總理大臣　治安部大臣　民生部大臣

德通告丹諾謂進軍

在保北歐自主獨立

【柏林九日國通電】德政府九日朝對丹麥諾威兩國政府通告占領兩國軍事基地、通告內容如次

一、德國々民及德國政府衷心希望與英法兩國維持友好關係、乃倫敦巴黎支配者等、竟無故布告對德宣戰

一、英法今又開始對於中立國之海上封鎖戰、英法完全漠視國際法之根本原理、爲對德人婦孺斷行飢餓封鎖、遂欲使此殘酷封鎖、及於中立國家、英法採用此種行爲結果、中立國、遲通商、受損害、遂使德國不得不講求對抗手段、德國常欲使海上戰鬥、限於德國與其交戰國間之水域、努力尊重中立國權益

一、反之英國爲轉換本國島嶼所有危險、同時爲遮斷德國與中立國之通商、不惜凡有手段、擴大戰禍於中立水域因斯結果英國乃於諸威瑞典領域內之海上及空中、作違反國際法之重大行爲、英國封鎖作戰失敗結果、英法再三再四企圖歐洲及其他大陸中立國戰爭之擴大、英法爲政者竟亦公言不諱、斯種目的、初曾藉芬於蘇芬戰爭之際、但因莫斯科和平成立遂使英法以北歐爲對德作戰基地之意圖爲之挫折

一、英法欲使戰爭擴至斯堪的那維亞之目的有二占領那爾威克港、阻止北歐諸國鐵鑛對德輸出其一也、使英法軍在斯堪的那維亞以搗德軍之側面而便構成新戰線其二也、然因蘇芬和平成立、英法最初之企圖乃告粉碎、英法兩國政府屢次宣稱積極的參加大陸戰爭、乃中立國、義務、現已無所謂中立者之存在、馴致直接侵犯諸威中立、以達其目的

德國政府已有確証、暴露英法兩國將占領斯堪的那維亞某々地區之計畫

一、北歐諸國、對英法反擊、不作任何抵抗、甘受其主權之重大侵犯、而不作何適當對抗手段且德政府認爲諸威政府縱如執取對抗手段、亦無排擊英法攻擊之軍事的實力、德國不能默認北歐諸國甘爲英法之反德戰爭基地更不能默認諸威國民直接間接爲人利用以作反德之戰爭

一、德國不能拱手傍觀此種陰謀、乃於九日取軍事行動、以爲對抗、從此德國即占領諸國之戰略基地、德政府在現在戰爭期間負責保護諸威德國今後決以其軍事力量完全保護

德國原意不喜發生此種局面、其責任應由英國負之

因此德軍並非以敵意進駐諸威國土、德軍司令部、苟非不得已、不欲利用德軍占領地帶爲對英戰鬥之作戰基地、德軍作戰行動係爲英法軍暗謀占領諸威之對策、確保北歐安全而已、德政府確信德軍行動爲阻止許多國家戰禍之唯一的保障、相信無碍於諸威之利益

一、因此德政府希望諸威政府國民諒解今次德軍之行動、無加以任何反抗、苟有反抗、徒招德軍反擊、致起流血之禍耳希望諸威政府對德軍之進駐、予以種種便宜、勿加阻撓、鑒於德諸兩國永年之友好關係、茲特聲明德軍爲完整諸威之領土及政治的獨立、現在及將來永無侵犯之意義

再德政府同時亦對丹麥政府提出右記之聲明云

德軍鋒芒轉向中歐

砲艦配置多瑙河

【布達佩斯九日國通電】在德國開始戰之同時、巴爾幹諸國、亦頗感危懼、九日據匈牙利政府某高官稱、德國政府、對多瑙流域諸國、已要請以多瑙河輸送煤油、食糧時、許可以德海軍砲艦護衛云、信匈牙利、猶哥、保加利亞、羅馬尼亞等、只得受諾、他方據達當地情報、五箇布達佩斯鐵道之德匈國境站布魯克附近、集結德軍七師團總兵力約十萬、再在蒨波之克拉斯附近、亦集有約十萬八千之德軍正在待機中、對該兩方面之德軍集結、該地德人、均稱無何作戰的意義、按消息者稱、此等軍隊若認有必要時、誠可在東南歐方面開始行動、而加以指摘云

英法決定對策

共同援諾準備完成

【巴黎十日國通電】李諾法總理與國防部長因情勢急變爲與英政府、舉行重要協議、故九日急赴倫敦

【倫敦十日國通電】對德軍急速攻略北歐之英法兩國、九日午后四時歷約二小時、在英首相官邸、舉開緊急第七次英法戰時最高會議、決定軍事與外交上之共同對策

【紐約十日國通電】九日紐約接收英國廣播稱、援助諸威之英軍、已由英國出發、更闡明丹麥既受諸德國之保護、則英國即不承認其爲中立國

【倫敦十日國通電】英海軍部發表九日英法兩政府對諸威、決定以即時並與全幅的援助之意、出動陸海軍、準備已完成云

瑞典中立

但亦危險

【倫敦十日國通電】北歐戰禍擴大、瑞典態度頗值注目、據九日夜倫敦接瑞典之戰事廣播稱、該國政府對德國之請求已聲明嚴正中立云

【紐約十日國通電】據A P巴黎支局、由駐意瑞典公使館所得情報稱、傳德軍九日、又在瑞典登陸、但非確報

美態度值注目

認爲英法失之太遲

【紐約九日國通電】德軍之北歐電擊作戰消息、如青天霹靂、美國政界、殊爲驚異、美國政府、俟在休養中之羅斯福大總統、哈爾國務卿之首腦部歸還華盛頓后必再加以國務副卿及其他、將開重大協議美國對今次之德軍進駐、取如何態度、刻尙不明、諒暫時必取如次之措置即

一、設法處置居注於斯堪的那維亞、丹麥之三千名避難美人

一、中立法之「危險區域」、迄今僅限於貝爾銀南方、今以事態、將擴大至指定區域之北方

【紐約十日國通電】攻略波蘭以來、日久未見之德之電擊戰、今次又展開於斯堪的那維亞方面、故英法對德之本格的戰鬥、諒必不久矣、據當地軍事家解釋、德對斯堪的那維亞極爲注目、今以英國侵犯中立爲藉口、特開始電光石火之行動者、乃當然之歸結、料瑞典早晚、亦必遭受與諸威相同之運命、德以今次作戰、即可將斯堪的那維亞之資源、悉歸自己手中、予以英法側之經濟封鎖計畫以一大打擊、此亦希特拉總統之本來目的、不過斯堪的那維亞諸國、將如何抗戰、英法將如何輸送陸軍、是爲問題總之、德軍既在諸威西岸機雷障壁周圍、使英法之援助途徑杜絕、諒英法必喫晚下手之虧云

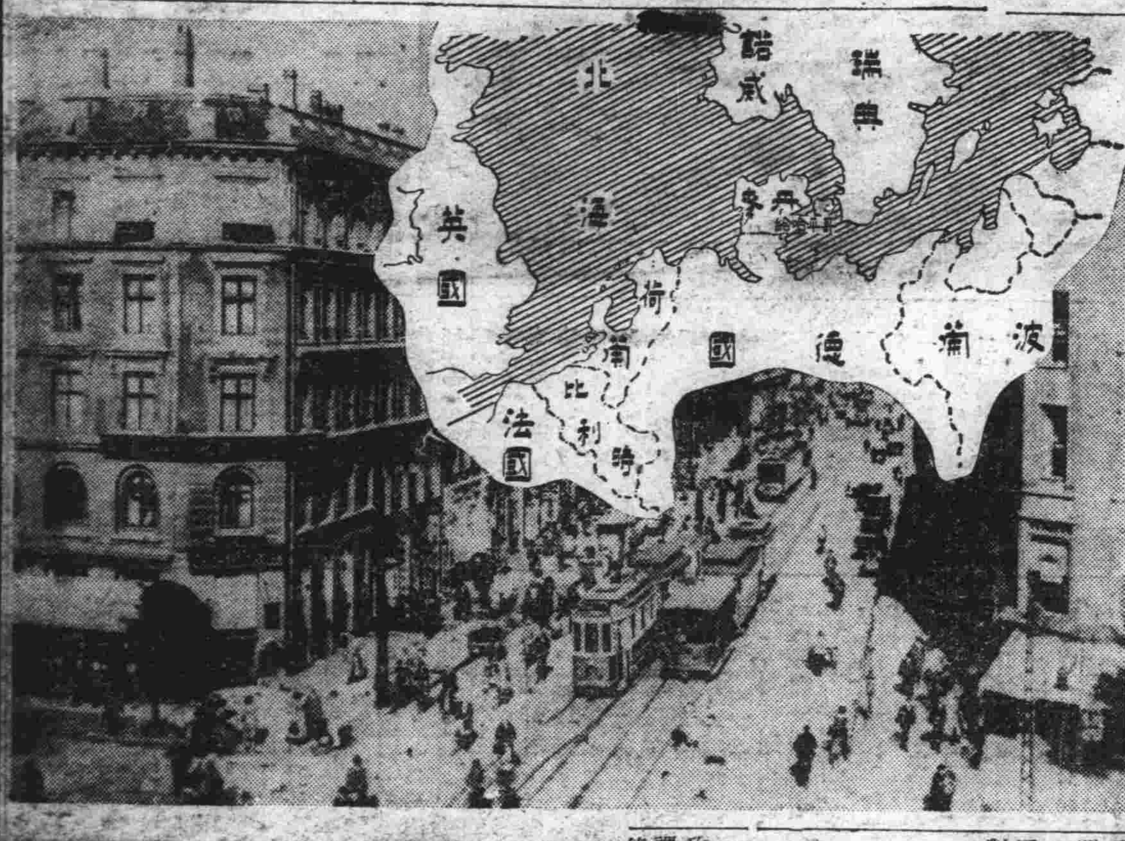

英德北海海戰激烈

德空軍沉英艦數隻

【柏林十日國通電】據德國偵察機隊之報告稱、德空軍之强力部隊偵悉極有力之英艦隊停於北海北部而開始猛攻、英艦隊中包含主力艦及大型小型巡洋艦、德軍對敵主力艦二隻猛炸强力爆彈三個、予以莫大損害、再巡洋艦二隻亦受巨大損傷、其他敵艦一隻、傾斜艦体、擱於海上、其他二隻皆起猛火

【紐約十日國通電】據奧斯羅放送、德海軍占領北部諸威之那爾威克要港、並於諸威西岸之主要港灣全部敷設機雷、那爾威克爲諸威之第二港係鐵鑛之重要輸出港今次英法之封鎖强化即以此港爲目標

法國總理、接到德軍侵入丹麥、諸威消息、立即召集達拉第國防長、卡班基海長、愛那克空長、加木蘭航空軍總監、皮幽曼航空軍總司令、拉爾蘭海軍總司令、及波爾頓內閣書記官長等、開催戰時協議

英將發表

重大消息

【倫敦十日國通電】英法兩國艦隊目下於三處展開激烈海戰、英海軍部當局因作戰上的關係並不聲張、政府方面稱於十時間以內可發表重大消息

諾丹兩國終于屈伏

通告承認德國駐軍

【柏林十日國通電】德國政府、于九日午前發表、謂現已由駐丹、諸兩國公使、通告兩國政府、德軍爲對抗英法之戰爭擴大方針、決占領丹麥、諸威軍事根據地

【柏林九日國通電】據九日午後德國廣播、聞挪威政府提示之關於承認德軍進駐之通告、全部受諾

【斯德哥爾摩九日國通電】於九日德軍進駐前、不得不遷都至哈馬魯之諸威政府、在政府移轉同時、是日夕、遂行總辭職、後繼內閣、由前國防長基司林氏組織、基司林新總理爲拿齊斯色彩極强之國粹主議反共的國家統合黨之首領、新內閣爲極親德內閣、新總理在組閣之同時以無電對諸威國民、命即時停止對德抵抗

【倫敦十日國通電】據哥平哈給電稱丹麥政府九日舉開閣議、根據德軍條件決定諸其保護、但對德軍之侵入國土預定提出抗議

瑞諾丹三國誌畧

瑞典、諸威及丹麥三國、所謂斯堪的納維亞諸國、特具有北歐文化、丹麥與德國雖然接壤、但其文化、言語、人情、宗教、仍屬於斯堪的納維亞半島諸國、與德國接壤地域之勒蘇益格、自昔在歷史上、或屬德國、或屬丹麥、如但澤地方之波德關係然、從來爲丹德兩國間紛爭之地、在民族上與文化上、荷蘭近於德國、比利時則近於法國、而德國不蹈第一次歐洲大戰舊轍於壓制斯堪的納維亞三國之同時更欲壓制英國、惟此是否爲德國對英作戰之成功、尙難逆睹、今丹麥的鬱金香花已被蹂躪、德英文將文豪易卜生的「傀儡家庭」占領（圖即北歐瑞諾丹三國畧圖及丹麥京城）

美法援助諸威

【倫敦十日國通電】英外務部、九日發表、英法兩國政府、基於對諸威政府之即時且全幅的援助通告、現已出動陸海軍、採取適宜措置

【巴黎十日國通電】李諾力爵樹立緊急對策會、繼於魯布蘭大總統出席下、又舉開軍事委員會

【倫敦十日國通電】駐英諸威公使克爾班氏、九日午後、訪英外務部、與哈里法克斯外長協議、據觀克爾班公使、必要請英法兩國、保護諸威云

美將發表對諸對丹

亦適用中立法

【華盛頓十日國通電】美大總統九日接到德軍進駐丹麥諸威之消息後、同由海德巳克歸還華盛頓、於白宮召見記者團稱美國之中立法對諸威丹麥兩國亦適用之宣言、將於九日夜中發布云

東京銀座資生堂

■人絲類毛類不用揉洗袪垢如新

センタックス

洗濯素

資生堂特許新洗劑

毛線、毛綿編織物等用本劑洗濯不緊不縮不硬見如新品保持永久編用

■全國之婦女團体無不謂人絲最爲軟弱物用此新洗劑洗濯後即人絲布質亦保堅牢與純綿布質耗無差異

■人絲布質若遇水濕後布質立即軟弱猶應避免用洗濯肥皂揉洗以保損傷如期洗滌完全愛用資生堂洗濯素新洗劑只需十分鐘之浸潤去垢如新並保持耐久堅牢

洗濯之後即

人絲布質亦保堅牢

國兵法

第一章　總則

第一條　日本人民之男子依本法所定、有服兵役義務、但有同盟國之國籍者、僅依志願服兵役

第二條　關於依志願編入兵籍者之兵役、依勅令所定

第三條　被處六年徒刑或禁錮以上之刑不得服兵役

第二章　服役

第四條　兵役爲三年、國兵被徵集者服從該項國兵服役期間在營

第五條　國兵對左記各號之該當者之在營期間限不妨軍事上、依勅令所定、得縮短一年以內

一　要在營三年屬兵種者

二　有教養者、在營中之成績優秀者

三　治安部大臣有特別之事由與認可者

第六條　國兵對於在營中定員、有剩者之在營期間、得已短縮

第七條　依前二條之定期短縮在營期間之時、對於服役期間內、置未入營與休伍期間

第八條　國兵徵集者、於徵集之年的翌年四月一日、將行入營、於戰時或事變之際、其外有必要之時、不在此限

第九條　服役期間、對於國兵由入營之年、四月一日起算、但因犯罪、或無正當理由、關於入營遲者、由入營之日起算、於戰時與事變之際及其他必要之時、於前項規定、得變更起算之日

第十條　國兵（國兵、須含有入營者）因疾病及其他身体或因精神異常對不能服兵役者、免除兵役

第十一條　國兵入營前或入營後、處徒刑或禁錮以上之刑者、受在營中刑之執行日數及在營中逃亡者之逃亡中之日數不算服務期間

第三章　徵集

第十二條　帝國人民、由前年十二月三十一日至本年十二月三十一日年齡已達滿十九年者、除本法中別段之規定外、要受壯丁檢查

前項規定之年齡、稱壯丁適齡

第十三條　家長或治安部大臣之規定對此准許者其家族中每年於十二月三十一日、年齡已達滿十九年者、於其翌年三月中、由一月一日至十二月三十日、年齡已滿十九年者之時、於當年三月中、向管轄本籍所在之地、市街村長提出家族年齡至滿十九年者亦同、但關於治安部大臣之所定者、不在此限

第十四條　爲徵集國兵、設徵兵管區、徵兵管區、分徵兵區、關於徵兵管區及徵兵區之區域、依勅令之規定

第十五條　徵集國兵之員數、每年以此向徵兵管區配賦、此次向徵兵區配賦

前項規定之配賦、於徵兵管區或徵兵區、以有本籍受壯丁者之希望數爲基準施行之

第十六條　依前條之規定配賦之兵員於當該徵兵區、按有本籍者、徵集之

第十七條　對徵兵管區或徵兵區、使配賦之兵員於當該徵兵管區或徵兵區、難以充足時、以其不足員數、向其他徵兵管區或徵兵區配賦、而得徵集

第十八條　壯丁檢查、對於受壯丁檢查者之本籍所在之徵兵區而施行、但限於身体檢查、對於本籍所在之徵兵區以外之地、已得施行

第十九條　須受壯丁檢查者、受壯丁檢查、於年令、未受檢查者、於次年施行壯丁檢查

第二十條　受身体檢查者應徵集者、於轄屬他徵兵區、於轄屬前之徵兵區徵集之

第二十一條　受壯丁檢查者、依勅令規定、關於素養、家庭事情及体格等位、使此適於兵役者、對兵役適當者、或難判定兵役之適否者區分之

第二十二條　適於兵役者以應各徵兵區之配賦人員、以此徵集、徵集順序、每種兵以抽籤定之

依前項之規定、屬於徵兵區之配賦人員、按其身材、技能及職業定之適於兵役者、而定兵種者、依本人之願、依第二項之規定不拘徵集順序、得已徵集

第二十三條　不適於兵役者、應徵集者、免除兵役

第廿四條　受壯丁檢查者因應徵集、家族限於（內含家長本人與世帶相同者）不能確証生活之時、免除兵役

第廿五條　受壯丁檢查者依勅令之規定、認爲不適於兵役、因疾病及其他身体或精神異常者之時、須証明其事實、基於書類、不行身体檢查得免除兵役

第廿六條　難判定兵役之適合者、延期徵集、得決定爾後適否、施行每年壯丁檢查

第廿七條　受壯丁檢查、對於左各號之一該當時得延期徵集

一、該當禁錮以上之刑因犯罪公判中時

二、因犯罪拘禁中時

三、刑之執行停止中時

四、假釋放中時

前項之規定、適於兵役者、定徵集順序者準用之

依前二項之規定、將延期徵集者、停其事由、於當年或翌年、行壯丁檢查

第二十八條　受壯丁檢查者對於勅令所定之學校對於在學者、基於本人之願、依勅令所定、限於年齡滿三十年、延期徵集

依前項之規定、對於應延期徵集者、停止在學之事由、於當年、行壯丁檢查、但由同一學校卒業之日、於六月以內向其他學校入學者、徵集延期之事由、尚爲繼續者

依第一項之規定、延期徵集、至期間滿了之年對於停止在學之事由者當年行壯丁檢查

於戰時或時變之際、時有必要之時、不拘第一項之規定、已得延期徵集

第二十九條　壯丁適齡（除以勅令決定者）依本人之願、延期徵集

依前項之規定、延期徵集者、止其事由、並其翌年、行以壯丁檢查

第三十條　依於前條第一項之規定、延期徵集者直系尊族或妻子死亡或因重態、並依官署之命、歸還一時帝國內者延期徵集事由尚有繼續者、但歸還後逗留期間超過九十日時、不在此例

若除前項規定時、依前條第一項之規定、延期徵集者、一時歸還帝國內者、一年間一回滯在期間不許超過九十日、延期徵集以事由尚可繼續

該當前二項之規定者、於歸還後之滯在間、有疾病或其他之事故、於前項之規定、在期間內出發難者、其滯在期間許可延期於此時、其延長期間、期延、徵集之事由尚可繼續

第三十一條　家族（家長在內、限於與本人世帶相同者）二人以上國兵同時在營爲家事上發生事故時、一人在營中其他者許可延期入營

第三十二條　國兵應入營者有疾病及其他之事故時、在入營之期日、不能入營、並該當第二十七條第一項各號之一時許可三十一日以內延期入營

前項規定延期入營、於期間內入營難者、於次年入營

第三十三條　國兵應入營者入營之際、因身体檢查、有疾病其他身体及精神異常者、在三十一日以內不得治癒、且不堪勤務、此依第十條之規定除免除兵役外、於次年入營

第三十四條　於第四十四條及第四十六條之規定對犯罪處刑者、依於第二十四條、第二十八條第二十九條及第三十一條之規定、或免除或延期

第四章　雜則

第三十五條　第三十二條第一項之規定、關於入營者之在營期間計算、當做入營者因犯罪、或無正當之事由入營者不在此例

第三十六條　由志願者編入兵籍者、除定兵籍勅令、在期間不服役者、再行壯丁檢查

依前項之規定、壯丁受檢查者之徵集時、依定勅令服役期間之計算

第三十七條　關於本法規定者外、兵役有必要之申請時、依治安部大臣之決定

第三十八條　市街村長在兵役者、依於治安部大臣規定、其民籍簿之應負有兵役略符號

第三十九條　於本法中本人因願出時本人有事故時家長對此得爲之

第四十條　關於本法中家長之規定、家長未成年者或禁治產者之法定代理人、家長或家長之法定代理人未決時、並不避事故時、適用家族中擔當家事前項之規定有治安部大臣之規定、準用家長準此者

第四十一條　本法所謂市街村長者、爲管理民籍簿、以新京特別市長、市長、街長、村長或此等相準者、並警察官署長等

第四十二條　本法規定之學校中、於外國學校、依規定勅令指定者在內

第五章　特典

第四十三條　依於國兵及國兵者並其家族別、受各種之優遇援護

第六章　罰則

第四十四條　兵役逃亡或潛匿或身体毀傷或疾病者及其他詐僞假者、處徒刑三年以下

他人爲免兵役、而行詐僞之行爲者、亦同前項

第四十五條　國兵於入營期日過十日時、處六月以下禁錮、在戰時過五日時、處一年以下之禁錮

前項之規定準用由志願編入兵籍服役者

第四十六條　無正當之事由不受壯丁檢查者罰金百圓以下

第四十七條　依第十三條之規定、不稟告者、罰金五十圓以下或處科料

第四十八條　前四條之規定、不問何人、於帝國外適用犯罪者

附則

本法由康德七年四月十五日施行

由康德六年十二月三十一日至康德十年十二月三十日之間、年齡滿十九歲者第十三條之稟告、不拘同條規定、在康德七年十一月中應爲之前項規定之壯丁適齡者康德八年徵集國兵者、不拘第八條之規定同年六月一日入營

（圖即苦心研究國兵法之薄田治安部次長）

汪精衛訪問德王
極讚防共之功績
漢蒙兩巨首初會見

【張家口十日電】汪精衛氏於遠來莊、會見日華記者團後、乘零時五分車、訪問德王慰問病狀、並受汪氏慰問之德王病、整理髮辮、於客廳與金井最高顧問一同會見汪氏、汪氏致慰問辭後、對蒙古政府與赤化勢力旺盛的地域隣接、軍事的以及思想的均已整備、表示慶祝之意、對當於中央政府成立之際、所與之協力、及日前蒙古政府與中央以共同目的、同向和平防共之途邁進之宣言、表示謝意、德王對汪之慰問及中央政府承認蒙疆爲特殊地域、陳述謝辭、遂行種種懇談和氣靄々中、約歷十五分間會見始告終了

汪氏出席王克敏歡待宴

【北京十日國通電】午後三時十分由張家口飛歸燕京之汪精衛氏、少憩後、復訪問多田華北軍最高指揮官、交膝互談、約歷一小時、嗣由午後七時、至外交大樓出席應王克敏氏之招待宴、與華北政務委員主腦部歡談後、九時許於勤政殿特設擴音機、以和平反共建國爲題、遂行廣播對防共前衛之華北一億民衆、披陳和平反共建國之熱烈的心境、於茲汪氏第二日日程已終了、乃止宿於勤政殿

林柏生氏在張家口
對日華記者團發表談話

【張家口十日電】偕同汪精衛氏來張之國民政府宣傳部長林柏生氏、於遠來莊會見在張日華記者團、有如左之一問一答

問、新政府之對重慶工作如何

答、重慶政權部內、對和平贊成者甚多、反對者極爲少數、再對和平有疑問者、固不待論、此乃以共產黨除外之言也、此次中央政府、已還都南京、頗示此種事實、據事實與宣傳、應積極的活動、惟使重慶政權瓦解、別無他途以此若詳細結論、一因宣傳重慶政權、說離共產黨已知依賴歐美無益、一者將新中央政府之樹立之嚴然事實、通知重慶政權並中國民衆

問、新中央政府之還都、與重慶政權之影響如何

答、不但不依賴歐美、中國有古有之眼界、立於獨自之立場、向東亞和平邁進、第三國之中、有取不承認之態度、惟政府之進行、理解目的對於協力、決不取差別的待遇故對華僑工作、組織委員會

問、通貨問題如何

答、通貨問題、暫時仍如現在不動、既於中央政治會議、關於設立、已議決組織

問、對於新中央政府之第三國、重慶如何

答、新中央政府如重慶政權、盲目的相同、於重慶既於聯共兩黨間、已起激烈的軋轢、彼等之對於反目離反崩壞、亦非相遠

問、對於民族資本家及華僑工作如何

答、因擧新政府之實績、勿論資本家、華僑均安心、臨於新政府之傘下對此盡知之好意、排擊第三國之權益

汪精衛氏任務完畢返寧

【北京十日國通電】八日行政院長抵北京、公式歷訪多田華北方面最高指揮官、華北政務委員長王克敏氏、關於華北之情勢、遂行種々懇談、國民政府主席代理汪精衛氏、九日飛赴張家口歷訪〇〇部隊長及蒙古聯合自治政府主席德王後、即行歸燕、以廣播向華北民衆高倡和平救國之信念、於華北日程畢十日晨十時伴同林柏生宣傳部長以下之隨員、乘道克拉斯BC三型機、由王克敏以下官民多數歡送裡、由北京西郊外飛行場出發、一路就返寧之途

本年度物動計畫
採取極端重點主義

【新京十日電】關於本年度物動計畫、因昨年末以來、星野總務長官、松田經濟部、柏村產業部兩次長等之東渡、遂行日滿間根々方針之折衝、基於此項、須作成具体案、上月以來、神田企畫處長、與日本側企畫院大藏省、商工省、對滿事務局之各關係機關、已進行協議、因達到最後的諒解點、故搭乘十日午後九時四十五分着列車歸任、但本年度物動計畫、於歐洲並中國、因新情勢之轉換、故日滿勢、但本質的、基於軍需國防資材之確保並完遂東亞食糧政策、對食糧農產物增產、置二大重點、而不變滿洲國、爲東亞之中核、對此所演之任務、更見增大、如斯本年度物動之分配、爲對於動力資源之開發、就中對於煤部門之開發、優先的施行資材之配給、更對鐵鋼、食糧農產物等、及資材配給、尤値充分考慮、對此部門而以極端的重點構成、因右情勢、即軍需工場、其效果於數年後、頗値期待對於事業、力取極力壓縮之方針、於滿洲國之各種之企業、與物動之本格的決定、均必至相當之改變對於各種之意義、而本年度物動計畫、極堪注目云

重慶極力宣傳 召集國民大會

【上海十日國通電】重慶側、對改組國民政府之憲政實施方針頗爲狼狽、爲對抗該項、特以十一日爲期召集國民大會之旨、極力宣傳、目下於重慶舉開中之國民參政會、審議以憲政問題爲中心議題、所謂憲法草案之一五五憲草「但據達當地之消息稱、出席國民大會之國民代表總數內定一千六百五十一名、其內容及選出方針如左

一、區域選擧選出六百六十五名

一、職業別選出三百五十名

一、重慶政權指定二百四十名

一、重慶國民黨選出二百四十一名

一、特殊選擧選出百五十五名

依該區分、代表選擧、豫定於六月中擧行、選擧事務、由前駐德蔣作賓及主任部長葉楚傖之兩名担當之

殲滅貴縣附近共匪
土谷部隊長壯烈殉職

【石門十日國通電】日軍土谷部隊以獲得大名西北十五公里之貴縣附近約侵入共產匪三千餘之情報後、爲予以潰滅計當即於一日夜半、率領少數之部下與縣警備隊及自衛團、勇躍自臨漳出發在汶營夜襲約有三百之敵軍、即行使之潰滅、及至翌日之二日拂曉、又急襲貴縣附近所集結之敵軍大部隊、敵軍出其不意、極爲周章狼狽、竟乃對於日軍以數倍之兵力、頑強抵抗、未易摧毀、激戰至十餘小時之後、終至于以潰滅、悌於午後四時卅分當第五次突擊之際、土谷部隊長適値敵軍之手榴彈、竟在奮戰之中、而壯烈戰死矣、此後之戰果、爲敵軍遺棄死体一六三、俘虜一、鹵獲槍機廿五

國民政府近擧行
第一次立法院會議

【南京九日國通電】國民政府立法院長陳公博氏、以立法委員五十名、業經正式任命、且與維持新政府方面接收各項事務手續、亦已完畢、立法院應進行之事務、亦漸次就緒、故擬於廿日前後、招集第一次立法院會議、於該會議討議迅速修訂本月六日中央政治委員會第二次會議所議決之軍政部組織案、及與新政府政綱不相容納之國民政府還都前之法令之權限及其他各種重要問題云

阿部特使會晤首相
討議渡華重要任務

【東京十日國通電】米內首相九日午後二時於首相官邸要求阿部遣華大使之往訪、並有有田外相、畑陸相、吉田海相參加、關於同大使携行之訓令內容遂行重要的檢討、該大使同三時四十分始辭去

阿部特使兩顧問發令

【東京十日國通電】阿部遣華大使之外交經濟兩顧問、十日發令如左

特命全權大使　堀田正昭

正二位勳二等　青木一男

中華民國派遣特命全權大使顧問（各通）

中華民國派遣特命全權大使顧問

正二位勳二等　青木一男

特賜親任官之待遇

行政院各部會主要人事決定

【南京十日國通電】於九日之行政院第二次會議、決定行政院各部會之中堅人事、主要者如左

僑務委員會常務委員　李尚銘　鄺挺生　顏加保　彭壽

新政府社會部
新設各司發表

【上海十日國通電】南京國民政府、爲打破一黨專制之弊害、使黨由政府機關確然分離、社會部分爲總務勞働、合作、公益之四司、各司長亦於九日之行政委員會議正式決定、同部之事業中、特感有新趣味、合作司爲獨立、與日產業組合有相當合作運動、維新政府自体亦爲單純者以地域的、如蘇州爲見有相當實績之地方、該逐見法制化、置重點於培養民衆經濟力之施政、新國民政府、新設合作司、業已制定合法社法、示有進行本格的合作社運動之意氣者、依同合作社運動防止民衆之叛離、爲與重慶政權之打擊甚大者、今後合作社運動之具体化頗堪期待

謝仲獻

內政部總務司長　王友梅

同民政司長　張權

同衛生司長　閻生華

同地政司長　馮叔鑑

同禮俗司長　徐世清

司法行政部總務司長　王振綱

同刑事司長　蔡鼎成

同民事司長　鄭鏡

同監獄司長　吳憲神

鐵道部技監兼工務司長　居慰會

同總務司長　吳維中

同業務司長　吳文蔚

軍政部總務司長　張子實

教育部總務司長　段慶年

農鑛部總務司長　朱維琮

海軍部總務司長　馮稷雨

社會部總務司長　李志雲

同合作司長　張郭聲

工商部總務司長　胡滿年

國民政府辭令

【南京十日國通電】國民政府八日發表如左之辭令

蘇豫邊區綏靖總司令　胡毓坤

立法院秘書長　胡澤吾

謀國民負担均衡
樹立總奉公体制

【新京十日電】樹立康德六年建設指導五年計畫、首向協和運動途上邁進、鄉協和義勇奉公隊、首先確立基礎會員數竟達四千、受農村地區之指導、本教或分隊長等、尚係智識淺薄、幾爲文盲者、其三分之二爲相當者、故於本年度有碍於分會數之擴充、依量及質充實主義、向樹立國家總奉公体制、自主的活潑的運動之途邁進、此國家總奉公体制、隨同劃期的國民兵制施國軍入學之壯丁、使不幸被選之三十歲乃至廿五歲之地方青年總動員、於協和義勇奉公隊之名義下、進行警護活動勤勞奉仕、故謀國民負担均衡、爲此促進奉公隊建設者、故頗堪注目

調停張余軋轢策
任羅卓英主廣東

【香港十日國通電】於廣東省內張發奎與余漢謀之軋轢、余漢謀昇格爲第四戰區司令長官、依張發奎軍之廣西移動、一時解決、再張發奎系之廣東省主席李漢魂與余漢謀之確執、廣東省內將領、因依然混亂有不統一狀態、陳誠極力調停李、余兩者間融和、但重慶政權最近爲促進廣東省內將領之統一、廣東省主席任命第十一集團軍長羅卓英、更與余漢謀派勢力均衡上使李漢魂專任第三十五集團軍長、任命第九集團軍長吳奇偉爲第四戰區副總司令

殘敵復用
決堤戰術

【南昌九日國通電】六日夜南昌南方四十公里東塘徐附近、有敵兵將堤防炸破決潰附近一帶濁流滾々一片汪洋英台（南昌南方三十五公里）及富山（南昌南方三十公里）附近村落、約三千部落殆皆沒於水底、民衆死者頗多、呼兒喚母物件飄流、爲狀厥慘、眞不啻人間之活地獄也、日軍極力從事於拯救工作、惟對於無辜民衆、施此暴虐行爲日軍極爲憤慨云

泰東介紹欄
五行欄　一次　一元
十行欄　一次　二元
求事廣告半價不出名者加倍名在社加三成全年半價

期待名藥　性美膏
部外品外用早洩防止藥
藥價　大一圓二角　小一圓
先款買藥拒絕收欵交貨外付郵費二角
其他防毒用衛生套各種藥品類齊備
大連市信濃町一四三　藤井藥局　電話二一八二四二番

犬　內科、外科　皮膚科一般
大連市榮町三番地（鐵道街一小衛門對過）
伊藤犬專門病院　電話(3)二二五五番

咳嗽百效丹
西春堂藥店製造所

初生雛—中雛
高級白色來克亨種
多產—健壯—免疫
三十里堡電力家禽孵化場
關東州　三十里堡驛

治淋內服特効藥
G-U-CIDE
治尿塞

脫離苦海速登彼岸
新法斷癮
能莫爾病
請用
奉贈試藥
經理處　大正堂商店
本店　大連市吉野町一〇五
支店　新京市日本橋通八〇
總發行處　大阪市西成區田端通二丁目
藤定洋行醫藥研究所
請用本紙記入尊名函索說明書

眼精疲勞
視力衰弱者
最適度之眼鏡
請帶
（各處病院）眼科指定
中央眼鏡公司　大連西通九三番　電話(3)五九八七
（支店）大連磐城町六二番
明眼堂眼鏡店　電話(3)一八二一

資本金一千萬圓
帝國海上火災保險
如承賜顧請用電話或信片於左近支店或出張所可也
滿洲總代理店　山縣通一二　電話代表(3)三一五一番
國際運輸　保險部

地址……大連市西通六十四番地
眼科專門　王仁醫院
院長　王仁
常盤橋西廣場電車中間　電話(3)六七五二番

像
新到戲衣多種洋服花冠齊備上裝借穿免費
華春照像館
大連市平和街六番地　電話(3)二六七二番

便利旅客　最新式的
新開幕
三東旅館
大連市不老街八一　電話三四九五七番

歐戰擴大生產減縮 益使日本貿易好轉

東京十日電歐洲之戰果、已波及斯堪的納維亞諸國、致瑞典、諾威、丹麥等諸國終不得已而拋棄中立之立場、但日本與斯堪的納維亞諸國之貿易、昨年輸出爲一千五百五十萬九千圓、輸入爲四百九十七萬四千圓、相差入超爲四百九十七萬ヶ千圓、惟對此等諸國之貿易、雖稱出口市場、勿寧謂多爲輸入貿易、尤其主要由於瑞典之鐵鋼、諾威之纖維然自歐戰以來、與此等諸國之貿易、將來必感困難、日本遂對前記重要物資之購買市場考慮轉換、以期萬全、故與斯堪的納維亞諸國、雖社絕貿易、亦無重大影響、對於今後之戰果如何、頗堪注目、總之、戰亂擴大、而增大英國之物資消耗、及船舶徵爲軍事用、勢所難免、故其英國之物資出口、亦必趨於減退、其於日本之對外貿易、益爲好轉

專管公社實力薄弱 有再檢討之必要 意見紛紜當局難得漠視

關于打開特產物登市不振之對策、惟俟我國政府調查各地特產物存量完結、當可逐步進展、決對糧棧及農村方面、或行強制收買、亦未可知、以此者實行強制收買、則其波動實非淺鮮、對此推移、頗堪注目、然於促進焦急登市之同時、並且心須研究遠大之增產對策、政府須有損害而行處理、深所冀焉但據當面促進登市之方向不拘於強制收買與否？則政府諒在打破從來豫想之悲觀、乃大連業者間之有力推測也、據其原因、即已屆播種期、漸入農繁期而力謀活躍登市、終難達於所期、並且農家之存糧因屆青黃不接期、漸次徐々登市、尤其糧棧之存底亦極薄弱、蓋欲急遽之登市者、難所期待、以此勿寧謂樹立來年度之對策、方爲賢明、再對專管制度加以檢討、而專管一事、止在調節價格之範圍內、關於公社之機構與運營、未嘗有發揮何等自由實力之餘地、致於人的方面、雖然充實內容、但向來均無稍奏効、然則勿謂使充執行輸出分配業務、堪稱與政府得取內外一體之活動組織、對於各方期待、妥當、對此意見百出之政府當局、難得漠視

對加入輸入聯盟 業者表明反對

我滿洲國政府、關於生活必需品配給機構之整備、及必需品進口、均歸於必需品會社及進口聯盟爲之辦理、刻經各機關正行調查組合員資格、及其他進口業績、現由滿洲輸入會社、對於加入進口聯盟、已向全滿商工公會陳情、然全滿批發商聯合會、對於業者之死活問題、極力反對、於此繞諸加入進口聯盟之當局裁斷、頗值注目、再批發聯合會反對輸入會社加入輸入聯盟之理由、大要如左

一、滿洲輸入會社、對組合斡旋購置商品及補償金融、會社自休無有進口實績

二、輸入組合之利用者、組合員、限於日本人小賣業者、其他批發業者輸入業者、名目上是組合員、實際上無之、不成普遍事業

三、若加入輸入聯盟、當然對輸入組合員、直接配給輸入商品、以此結果、斯則反對政府所決定之輸入業者、批發業者之統制、及配給機關之統制整備方針、足使機構分裂、統制必至複雜

四、輸入會社對小賣業者之存在、其至要不過是補償金融而已、於買收之實際上、則不過其一部之利用者、其輸入會社傘下之小賣業者辦理商品、不限於必需品、凡有之商品若使輸入會社代辦進口時、即與必需品會社之事業、互相混雜

五、關於已決定之乙號商品、於輸入會社傘下之小賣業者直接管理之商品全然皆無、輸入會社無論指如何商品之進口而不希其加入聯盟

鋼鐵及煤擬行漲價 我國政府亦表同意

因勞銀並物價全面的昂騰、即從來堅持低物價政策之原則、亦均力求漲價、故對鐵鋼及煤之價格各方面皆甚希望提高、而制定適正之價格、最近當局亦決意改訂價格、對其歸趨、極爲注目、即日滿鐵鋼之標準價格、由康德四年以後、雖無變動、然因諸原料及勞銀之暴漲、尤其惟如重要原料煤之價格、騰有二倍且加煤質之低下及不足、致其効能低下、以現下之標準價格、較之生產原價、當然難免漲價、據政府與各方面折衝之結果、鐵鋼標準價格、生鐵由十五圓漲至二十五圓、鋼材由二十圓漲至三十五圓方針、業已決定、爲與日本側折衝、本月初旬派風早鑛山司長、出光日滿商事金屬部長二氏東上、關於漲價及漲價後之對策擬行協議、同時煤之一噸漲有一圓五角、其後並因勞銀機材之急騰、滿炭開發重點移於北部、又因全面的强行大增產、致有生產原價之昂騰、則於滿鐵滿炭之收支上、亦有相當之影響、由六年度以來、已行一部增配、因有維持將來資金籌備之必要、故行煤價提高、乃必得考慮之問題也、然鐵鋼及煤、均已漲價、各方面必受莫大影響、於正進行之生產力擴充計畫前途、亦有重大之關係、政府對此爲期萬全、始行鐵鋼漲價、此次提高、數年後當無變動、因漲價之影響、恐由鐵鋼製品波及全面、擬對各種機械製造業者之統制團体強化統制

興業債券 第一次發行額 定爲三千萬圓

滿洲興業銀行爲發行本年度第一次興業債券三千萬圓、該行一色理事、會於七日東上、日本方面商洽具體的條件結果、已決定由日本興業承辦、發行總額三千萬圓、條件與所發行相同、但向來每次之發行額皆爲一千萬圓、玆乃一躍而增爲三千萬圓、又付利處所亦擴大於日本興銀之內地代理店全部、且該行之本年度興債發行計畫、因預定爲五千萬圓、故餘額二千萬圓斟酌下期日本之金融情勢再行發行、其條件如左

△滿洲帝國政府保証第四次滿洲興業債券發行要領

一、發行總額　票面三千萬圓
一、利率　年息四釐三毫
一、發行價格　照票面發行不折扣
一、償還期限　十二年
一、償還之方法　二年後於每半年付利時、各償還三十萬圓以上
一、本利金支付之保証　關於本債券之本利金支付、由滿洲帝國政府保証之
一、本利金支付處所　爲日本興業銀行支店及其內地代理店
一、繳納期限　四月二十六日
一、承募之會社　爲日本興銀

因歐戰擴至北歐 對丹麥諾威兩國存欵 英法美銀行停止付欵

【倫敦十日電】玆因德軍侵入丹麥、及諾威、頗與英國財界之一大衝動、英蘭銀行、關於對策、對於丹麥及諾威之結賬存欵、限至通告之日、殆命停止付欵

【巴黎十日電】法國銀行鑑及歐戰波及斯堪的納維亞諸國、勢不容緩、基於雖莫爾藏相之指令、對於丹麥及諾威兩國之存欵、一時停止付欵、九日已發通告

【紐約十日電】鑑及戰火波及斯堪的納維亞諸國之美國聯邦準備銀行、本乎協定、今後對於瑞典、丹麥、諾威諸國通貨、已命停止交易、更對顧客認爲適法之需用者、照常許其交易

麵粉三次配給 調查完畢即行配給

關東州小麥粉輸入配給實業組合、自實施兩度配給以來、對於本埠之麵慌、已有緩和之曙光、該組合爲謀徹底解消麵粉之飢饉及增進公衆福利起見、而於次回之分配、仍在極力進行中、故於近日內、對於一般飯業、及麵包各組合、並一切之麵食加工商已有實施分配之訊、惟民衆所需之麵粉、因邇今小麥粉販賣組合之結成、現正在調查市內販賣商之近狀、一俟各項完畢之後、於近期內、亦必依次實行第三回之配給

日本蘿蔔絲 市價益軒昂

關東州因昨年、遭受荒旱之災致農產歉收、故近年之蔬菜市況、其價之昂、實保恒古稀見之事、但因其代價之昂、各種亦皆呈不足、故居民年來採購外地之乾菜、爲代用品者、頗不在少、就中如日本之蘿蔔絲、近將已風行各地民衆亦頗認識、現當春令新菜初期登市之際、各種仍感不足、故蘿蔔絲之日來市況、亦屢見起色、聞昨日（十日）各商之交易價、每件（十貫）已至十五圓五角之大價、每件較前上提有兩圓之數

日中小工業移駐 與當地業者力避相剋 商工省妹川氏過連談

商工省振興部長妹川武人氏、爲視察滿華、已搭九日入港之吉林丸來連該氏擬於十八日午後八時大連發之列車赴新京、哈爾濱及自吉林繞往天津、北京張家口、青島、上海、南京各地視察預定五月八日前後歸日、曾於船中所談如左

從去年因日本內地中小工場移駐既已實施約有三十工場之數、今年亦預定繼續而行、爲確立其方針去年已移駐之工場成績因有於現地直接視察之必要、假議會閉會之機、已行視察、今因日本內地飽和狀態中小工業者向滿洲移住、當然是有所推移、然因有種種矛盾而不得行其簡單、即極力避免惹起以期將來日本內地之產業及相剋、因是於滿洲之紙工業、日本內地之精密工業等亦得深加考慮附隨工場移駐之同時商業人口向滿洲移駐亦得考慮、以此因滿洲國官方吐出悲觀的話是相當濃厚、今尚考慮難得實現、觀滿洲國小賣店將行許可制之動向、考慮工場移駐更困難、然今且放棄、是後早晚總必採取此問題

棵貨市況堅利 將或轉爲平庸

昨日本埠之棵貨交易、市氣仍甚堅利、各種售商喊衆之價、仍甚軒昂、但一般進戶、因其衆價甚大一且大意買進、甚恐來月市價更呈不測、非但有碍推銷、而於資本之虧損、亦所難免、故躊躇不前、袖手旁觀之者、相繼演出、售商視此、咸呈冷淡、堅持之念、亦見遜色、目下市況、雖未甚大划價、但明現暗疲之象、已不可遮故棵貨之交易、衆料決無甚大起色、若能保持平庸局面、亦云幸事

本埠特產消息

午前 交易平庸

十日午前特產、場外交易市況、終以各帮所存特產、爲數家家、並以輸入無望、致人情極呈空虛、而混保大豆無市、僅各地大路大豆微行安市、計克晋河大豆開爲一六三〇、開原大豆開爲一六三〇、拉林大豆開爲一六三〇、由滿商間五相吞吐、市示不振狀、豆餅混保豆餅、開爲四二〇、小餅開爲八九〇、與八九五、因賣付不覷、買風較旺、市示堅利、豆油仍以出口困難無市、靑豆開爲一八三〇、花莫豆開爲一五七〇、稗子開爲一二〇〇、交易市情、較呈平庸、其他雜糧各品、均以品薄情虛、致而無市、經過

△大豆　現安大路大豆一千包、洋商無付、北帮同德俊、福順厚等賣付、雜糧店等買付
△豆餅　現安保管餅三千三百片、小餅二車、洋商瓜谷買三千三百片、北帮益發合、東永茂等賣付、雜糧店買付
△豆油　現未安
△高粱　現未安
△包米　現未安
△青豆　現安一車
△花莫豆　現安二車
△稗子　現安一車

午後 市情萎靡

十日午後特產、場外吞吐情況、仍織前場平庸不快狀、由各帮以所存微數、略行交易、市呈萎靡狀、大豆以情虛、致而無市、備小餅登市交易、開爲八八五、由洋商吞滿商吐、豆油依然無市、高粱包米因情虛無吐付、稗子開爲一二二〇、經過

△大豆　現未安
△豆餅　現安小餅三車、洋商瓜谷買付、北帮東永茂賣付
△豆油　現未安
△高粱　現未安
△包米　現無市
△稗子　現安一車、洋商瓜谷買付北帮賣付

三月國都物價指數

據中央銀行調查、本年三月中、新京生計費指數如下

本月指數爲一九四、九一、比上月騰貴百分之三二〇、本月指數上昇之主因、係被服費騰貴百分之九、四〇、其他飲食品費計有百分之二、七四雜費百分之一、六二之騰貴、只有住居費低落百分之〇、六九

茲將各類別指數、及與前月比、並前年同月比、並對事變前比、其騰落率如下

	本月指數	比前月%	比前年同月%	比事變前%
飲食品	二〇八、二四	(+)二、七四%	(+)四〇、四七%	(+)九三、三三%
被服費	二五五、七四	(+)九、四〇%	(+)三五、〇五%	(+)一三八、七九%
光熱費	一六一、三四	〇	(+)三〇、三〇%	(+)六〇、一四%
住居費	一六一、一九	(−)〇、六九%	(+)三三、四三%	(+)五八、〇八%
總指數	一九四、九一	(+)三、二〇%	(+)三三、一四%	(+)八四、五〇%

又三月之生計費、其騰貴率、與去年同期之指數比較則列爲最高位、視下表可見一斑

	指數	比前月
康德六年三月	一四七、五〇	(+)三、九一%
四月	一四八、九六	(+)〇、九九%
五月	一五四、一九	(+)三、五一%
六月	一五六、三一	(+)一、三七%
七月	一五八、〇一	(+)一、〇九%
八月	一五九、一九	(+)〇、七五%
九月	一六四、七〇	(+)三、四六%
十月	一七五、七三	(+)六、七〇%
十一月	一七八、四三	(+)一、五四%
十二月	一八四、九四	(+)三、六五%
康德七年一月	一八四、五四	(−)〇、二二%
二月	一八八、八七	(+)二、三五%
三月	一九四、九一	(+)三、二〇%

天津雜穀業者 結成輸入組合

爲對應我滿洲雜穀之出口統制、天津亦對我滿洲雜穀一元的進口統制是所必要、前經業者間進行協議之結果見今則天津雜穀輸入組合之設立矣、該組合與單一商品則異、且於數品日關係上、關於實績問題則生糾紛、其結局進口實績千噸以上之商社、及千噸以下之商社則分開種類如是千噸以下之商社、此已爲一單位一組合員矣、再其役員決定如左

組合長　三井物產天津支店
副組合長　三菱商事天津支店
監事　滿洲特產、大倉商事、大矢組、泰信洋行、長泰洋行、三和洋行

中銀匯兌行市

△紐約匯兌行情市（八日）
倫敦　三弗五五仙四分之三
日本　二三弗四七仙
上海　六弗二五仙
巴黎　二仙〇一八分之五
伯林　—

△倫敦匯兌行市（八日）
日本　一先令三辨士三二分之二五
紐約　四弗〇二仙二分之一
上海　四辨士一分之四
巴黎　一七六法五〇
伯林　—

△上海匯兌行市（九日）
倫敦　四辨士八分之一
紐約　六弗三二分五
華興券對法幣　一四四元

△金塊行市（八日）
倫敦　一六八先令
紐約　三五弗〇〇

△銀塊行市（八日）
倫敦（現）二〇片八分之一
同（先）二〇片八分之一
紐約（公定）三四仙四分之三
加拿大　三七仙七五
孟買　五七盧布

雜糧行市

▲雜穀現貨行情（四月十日）

品名	參考價	品名	參考價
包米	一〇、五〇	赤小豆	一九、〇〇
白小豆	一七、〇〇	花小豆	一七、〇〇
梨小豆	一六、〇〇	雜小豆	一六、〇〇
豌豆	三〇、〇〇	江豆	一六、〇〇
吉豆	三〇、〇〇	大米	三六、〇〇
小米	一七、〇〇	元米	二一、〇〇
花生仁	三三、〇〇	落花生	二八、〇〇
瓜子	四三、〇〇	麩子	九、〇〇
小麥	三〇、〇〇	蕎麥	一六、〇〇
大麥	一五、〇〇	燕麥	一八、〇〇
大米	四〇、〇〇	勝米	二〇、〇〇
棉實	二〇、〇〇	黍	一五、〇〇
䅉	一〇、〇〇	雲豆	一四、五〇
谷子	一五、〇〇	迷子	一三、〇〇
稗子	一三、五〇	硬米豆	一四、〇〇
黃豆	一五、五〇	白眉豆	一六、五〇
青豆	一六、五〇	黑豆	一六、七〇
小麻子	一六、〇〇	大麻子	一三、五〇
胡麻	三三、〇〇	蘇子	一三、五〇
黑蘇子	一三、〇〇	蘇子油	三〇、〇〇
大麻油	三五、〇〇	落花油	四五、〇〇
子油	〔illegible〕	生油	〔illegible〕
板餅	二、四〇	撤餅	二、三〇

（備考）單位爲裝新麻袋去皮百斤之價格、包米、落花生、花生仁、撒餅爲裝舊麻袋帶皮百斤、麩子亦裝舊麻袋、油類去皮百斤、無有容器

前場商況 大條與匯兌

（四月九日）

倫敦銀塊	二〇辨二分一
同期物	二〇辨二分一
紐育銀塊	三四仙四分三
孟買銀塊	五八盧比四分三
美英匯兌	三四六仙八分一
美日匯兌	二三弗四七
美中匯兌	六弗〇〇
英美匯兌	四〇二仙〇〇
英日匯兌	一先三辨三二分五
英中匯兌	〇先四辨四分一
英法匯兌	一七六法五〇
鋼鐵股票	六三弗二分一
阿那克答	三一弗八分三

◆神戶匯兌

日美賣	二三弗三三分五
日美買	二三弗一六分七
日英賣	一先四辨二分二
日英買	一先四辨四分二

美棉換算（漲二角）
現市　一〇仙九三
五月　一〇仙七二
七月　一〇仙四八

支加哥小麥
五月　一〇七仙四分三
七月　一〇七仙八分一
十月　一〇七仙〇分〇

印棉換算（張三圓一角九分）
布勞其　四五月　三五六盧比〇分〇　七八月　三六七盧比〇分〇
歐拉婦　四五月　三七九盧比四分三　七月　二四三盧比二分一
辨格爾　一月　二三二盧比二分一　五月　二五五盧比四分一　七月　二〇七盧比〇分〇

現貨

同新	四七四	四七四	四七四	—
瓦斯	七九八	七九八	七九八	—
滿化	五六五	五六五	五六五	—
電電	五〇〇	五〇〇	五〇〇	—
電乙	四九〇	四九〇	四九〇	—
土木	三二八	三二八	三二六	三二六
冰	三三〇	三三〇	三三〇	—

興亞食料　二二一
撫順窯業
日本曹達
滿洲油漆　八三
大連工業
郊外土地
新京汽車　一〇〇
同新
當所　九〇〇
倉庫建物　三九

◆市況　因歐戰擴大、故自前日後場、突呈堅利、昨晨放盤、各股票俱趨暴漲、市情活躍、成交亦多

◆奉天滿取市況

	放盤	收盤	大價	小價
滿取	四六八	四六八	四六八	四六八
滿業	七九七	七九六	七九七	七九六
東新	一三九三	一三九四	一三九四	一三九三
大新	—	七二八	七二八	七二八
鐘紡	一七四一	—	一七四一	一七四一
同新	一一〇六	一一〇五	一一〇六	一一〇五
日鑛	—	八六七	八六七	八六七
日魯	—	七四四	七四四	七四四
郵船	八四四	八六六	八六七	八六四
營紡				

後場商況 股票與商品

◆大連長期股票（四月十日）

五品	現卯	期卯
放	二二二〇	二二二九
中	—	—
收	二二二二	二二二六

◆短期股票

	放盤	大價	小價	收盤
五品	三一九	三二〇	三一五	三一八
大新	七七〇	七七〇	七六八	七六八
新東	一二六五	一四六九	一四五七	一四六六
鐘紡	一七七〇	一七七〇	一七六三	一七六三
新鐘	一二七〇	一二七〇	一二五五	一二六八
滿業	八一三	八一三	八〇五	八〇五
帝新	一二二三	一二二八	一二二三	一二二八
日魯	七六〇	七七四	七六〇	七七四
郵新	九二四	九二二	九二四	九二二
商船	一〇八五	一〇八五	一〇六五	一〇八五
東電	六六九	六六九	六六九	—
日糖	八〇〇	八〇〇	八〇〇	—
日鑛	八七五	八八二	八七五	八八二
日石	八五〇	八五五	八五〇	八五五
鋼管	九〇三	九〇三	九〇三	—
滿鐵	八〇〇	八〇〇	八〇〇	—
染料	二二五五	二二六五	二二五五	二二六五
大新	八六〇	八六〇	八六〇	—
同新	四五三	四五三	四四九	四四九
電業	六六三	六六三	六六三	—

◆大連長期股票（四月十日）

五品	現卯	期卯
放	三二七	三三〇
中	—	—
收	三二八	三三二

◆短期股票

	放盤	大價	小價	收盤
五品	三三一	三三九	三三一	三三六
大新	七七二	七七八	七七〇	七七〇
東新	一四八三	一四八一	一四七七	一四七七
鐘紡	一七八〇	一七八〇	一七六八	一七六八
新鐘	一二六七	一二六七	一二六〇	一二六〇
滿業	—	—	—	—
帝人	一二四九	一二四九	一二四三	一二四三
日魯	七七〇	七七三	七七〇	七七三
郵船	九七五	九七五	九六一	九六一
商船	一一一八	一一一八	一〇九七	一〇九七
東電	六六一	六六一	六六一	—
日糖	八八四	八八四	八八四	—
日鑛	八八五	八八五	八八五	—
日石	八八四	八八四	八八六	八八六
鋼管	九一〇	九一〇	九一〇	—

滿鐵	八〇三	八〇三	八〇三
染料	一一七〇	一一七〇	一一七〇
大新	八八二	八八二	八八二
同新	四五三	四五三	四五三
電業	六六三	六六三	六六三
同新	—	—	—
瓦斯	—	—	—
滿化	五六五	五六〇	五六〇
土木	三三三	三二七	三三三
電電	—	—	—
電乙	—	—	—
冰新	—	—	—

市況　午後放盤、雖皆形堅利、高住股票、惟恐前途不利、多有投賣、市情轉爲緩和

現貨
郊外土地　一六〇
興亞食料　二一八
新京汽車　五〇〇
撫順窯業　—
大連工業　—

◆奉天滿取市況

	放盤	收盤	大價	小價
大和染料				
滿取	四七三	—	—	—
滿業	八〇六	—	—	—
東新	一四八六	—	—	—
大新	七七四	—	—	—
鐘紡	一七七七	—	—	—
同新	一一六六	—	—	—
日鑛	—	—	—	—
日魯	—	—	—	—
郵船	—	—	—	—
營紡	五六三	—	—	—
滿毛	—	—	—	—
滿鐵	八〇〇	—	—	—
電電	—	—	—	—
同乙	四七五	—	—	—
瓦斯	—	—	—	—
電業	—	—	—	—
電新	—	—	—	—
滿化	—	—	—	—
窯業	三三四	—	—	—
日石	—	—	—	—
東拓	—	—	—	—

東烟	—	—	—	—
滿烟	八〇三	—	—	—
特產	七四六	—	—	—
鋼管	—	—	—	—
大新	—	—	—	—
二新	—	—	—	—
工廠	—	—	—	—
土木	三二二	—	—	二一七

◆大阪綿布（四月十日）
龍C　七一〇　軍人　六六〇
顏　八一〇　鶏鳥　七一〇

◆大阪綿線

四月	三六〇	四二二五
五月	三六八〇	四三三〇
六月	—	四三九五
七月	—	—
八月	—	—
九月	—	—
十月	—	—

◆橫濱生絲

現市	—	—
四月	一六九九	一六三三
五月	一六〇〇	一六一七

◆大阪棉花

六月	一六〇一	一六一一
七月	一六五五	一六九九
八月	一六〇八	一六一〇
九月	一六一〇	一六三〇
四月	七八五〇	—
五月	七八五〇	—
八月	七七九三	—
九月	七八四〇	七八八五
十月	七八五五	七七八〇

◆大阪棉花（四月十日）

四月	七八五〇	—
五月	七八五〇	—
六月	七八四〇	七九五五
七月	七七九五	七九〇〇
八月	七八四〇	八〇五〇
九月	七七〇〇	七八四〇
十月	七七八〇	七九八〇

◆橫濱生絲

現市	—	—
四月	一五四九	—
五月	一五五九	—
六月	一五五九	—
七月	一五七九	—
八月	一五八〇	—
九月	一五七〇	—

◆日銀結賬（四月十日）

項	數	比昨日
發行額	三、一六九、四四三	
正貨準備	九〇一、二八七	
存欵	二五六、一一六	
放欵	五五一、四一五	
限外發行	四六八、一五六	

◆中銀結賬（七日）

紙幣	六三三、三四〇	四、九七〇減
鑄幣	三六、〇四	
存欵	三五四、〇八	六〇八二增
放欵	八八一、三三四	一、四六二增

註　單位千圓

◇本埠海味及乾菜（四月十日）

品名	價	品名	價
大海米	二、六〇	干貝	三、九〇
中海米	二、八〇	次貨	三、六〇
小海米	二、三〇	蟹肉絲	三、七〇
大海參	九、五〇	鮑魚	三、七〇
中海參	八、〇〇	元菜	一、八〇
小海參	五、〇〇	冬菜	三、八〇
海茄子	二、四〇	木耳菜	四、二〇
同次貨	二、〇〇	金針菜	〔illegible〕

◇本埠糖類行情　註＝單位斤價格爲圓

品名	價
白糖AR ET	二四、〇〇
白糖SH TM	二四、〇〇
白糖EL SO	二四、〇〇
白糖YRO	二四、〇〇
白糖SO	二四、〇〇
白雙目糖	二三、〇〇
中雙目糖	二三、〇〇
赤雙目糖	一七、六五
貨石冰糖	三四、〇〇
角砂糖	二六、〇〇
焦砂糖	二一、〇〇

註—白糖單位一包、白中赤雙目糖及冰糖爲一百斤、冰糖万糖爲二十五磅

益壽丹

肺病吐血

其效迅速

▲從前死於肺癆病的都是宪枉死的目前患肺病的都可以不死

▲益壽丹治一二三期肺病有藥到病除之功數千年來無藥可醫的肺癆病有了救星

肺癆病不難治　難在不能攻破肺癆菌

益壽丹非奇藥　奇在殺菌化痰清肺理氣功效力

▲肺癆菌繁殖於肺部所到之處使破爛損壞成空洞故極難治療益壽丹藥力直接達於患部而殺盡肺菌故無論一二三期肺病均能克奏奇效即無病者亦宜預防充服益壽丹以避免肺病之傳染可保終身無病延年益壽也

定價　每盒十二付國幣五元　外埠函購加郵費二角

奉天市小北城門外西頭電車路道北

發賣本舖　國瑞藥店

爆然於東亞醫學史的神劑

剷滅梅毒 祛禍招福

無病無災延年

毒掃丸

病所破爛輕重梅毒一切

高血壓・心臟病・眼前見癒

發行　山崎帝國堂　日本東京市神田區花房町　振替口座東京一四六七番

各埠大藥房均有出售

我愛我滿洲

三千萬的人民應唱的愛國歌

滿洲國總務廳弘報處選定

劉盛源作詞・永尾巖作曲

〔近日發賣〕

HIS MASTER'S VOICE

滿蓄出品

各地通訊

墒者。各減下一兩墒。不使失業當爲貧農耕種。先憂後喜是以一般貧農。莫不頌王君之厚德也

解決食糧飢饉 暫令停止製造酒油

【伊通】縣境粮穀年額出產很多。邇來因官方定價買收。縣方恐一般商民不明瞭國策用意之所在。是以屢次招集關係責任者。對商民宣布買收方策。以資早日完成。但此次粮穀之買收。純爲救濟國內民食不足之地方。及華北飢饉之難民。急於救人。因暫令縣內燒鍋油坊先行停止製造。幷禁運輸出境。除種粮食之外。積極調查存粮。希望商民將餘粮搬出售賣。俾救濟缺乏食粮之飢饉人民也

防止傳染病發生 警務科實施預防計劃

【開通】縣警務當局。鑑及前年度百斯篤之發生。殊爲一大遺憾。現屆春暖時期。爲傳染病易於流行之時。爲防恐未然計。本年度決嚴行預防。茲制定預防計畫。照錄如下

一，宣傳工作。（1）人員。計宣傳班三班。每班警務科員三名。（2）日期。自四月二十日至同三十日十一日間。（3）方法。召集住民於各村公所所在地及主要村落。以口頭講述關於傳染病預防常識。及其他必要事項（要領簡略）

二、預防注射。於本縣駐在太平川百斯篤隔離所員密切連絡。依左記日程對管內住民實施預防注射。以期防止於未然。（1）第一期。自四月三日至五月二日三十日間。邊昭署管內。預定人員三，二八〇戶。二〇、二七九口（2）第二期。自五月三日至六月二日三十日間。開通署管內。五七八四戶三三九七五口。（3）第三期。自六月三日至七月二日。三十日間鴻興署管內。四五八六戶。三八三〇〇〇口。

三、檢病的戶口調查。（要領簡略）以各村爲單位。以村長分駐所長並警長警士二名組成檢病的戶口調查班。分駐所長爲班長。由警察署長監督之。（1）第一期。自四月十八日至五月八日三週間。（2）第二期。自六月五日至同二十五日三週間。以上預防實施之際特置重點於例年發生之五家子。哈拉下土。海金不力戈。五道崗子等處。派警務科員不時抽查其實施狀況。以期徹底使無遺憾

稅捐局長 關心貧民

【德惠】亞麻公司成立以來。當於德惠驛東置買國有土地二十八垧。以資建築。惟地原皆貧農耕種蔬菜。以資生活。今忽被該公司買去。一般原耕作者均感恐慌。而王稅捐局長得知此種情形。頗爲關心貧農特向耕種國有土地之多數者疏通。即原種二十（見上）

實驗國民學校之別開生面獻金法

【海倫】當茲國民高唱節約聲中。而海倫實驗國民學校。尤努力於獻金工作。記者訪問之下。蒙該校々長金萬鎰接見。並有如左之談話

敝人（校長自稱）辦學有年雅不欲以微末之成績。煊耀於人。但貴記者詢及獻金工作又不容默而不答。本校學童以生活節約之所得。當興亞奉公日（每月一日）盡數獻納之。此外更由學生中。選充爲理髮師。担任學童理髮之義務。但被剪髮者。得担負國幣三分。作獻金之用。每月結束一次現在已達日十圓之譜。總之此種勤勞以及生活節約之所得。均爲充作獻金之用。且此出於於學生之自動精神。並無絲毫勉强云云

華北消息

使明瞭新政府樹立意義 擬舉行擴大祝賀 召開會議已擬妥辦法

【唐山訊】國民政府已於上月三十日還都南京。各地均行熱烈慶祝。市當局爲使市民明瞭新政權樹立之事實及成立之意義。擬定擴大舉行慶祝。於二日午後三時在市公署會議廳舉開各機關團體學校代表開會。決定實施辦法。計分宣傳。慶祝行事。及波及浸透三期間。舉行日期尚未決定。經費預算爲三千三百圓。慶祝行事計劃如後

慶祝計劃（一）目的。廣使民衆明瞭新政權樹立之事實。成立之意義及主旨普遍宣傳以謀民心之安定而共同努力使蔣政權崩潰爲目的（二）主催者。唐山市公署新民會唐山市總會（三）援助者。唐山市中日各機關各團体各會社各學校及民衆（四）實施日期。第一期宣傳期間。第二期慶祝行事日期間。第三期波及浸透期間（五）經費各項工作三千二百圓外。照像費一百圓共計三千三百圓。由各機關照舊例攤派。由市公署辦理之（六）實施辦法。除官廳商店學校住民團體。一律懸燈及掛會旗（五色旗）誌慶外。並舉行慶祝工作云

建築職業分會 舉行結成典禮

【唐山訊】新民會唐山市建築職業分會。經當日之籌備。業已就緒。於二日下午三時。在禮堂後街該會所舉行結成式。監選人員市總會部員王震繊。共有會員六十餘人。開會如儀後。首由王部員報告該會成立義意二關經票選結果。楊春亭爲正分會長高鵬鳴。陳振邦爲副分會長。張德建。杜子久。段速策。王增洋。邱林起等五人爲幹事。總務班長高玉珍。班員夏連升。吳永凱。李移交際班員。武明文班員。王九如。常作春王九昌。共濟班長鄭玉權班員李岐山。薄雲濤。王茂槐。當場並討論該部應興應革事項多件。下午五時禮成。攝影散會云

大阜烟台支行 舉行開幕典禮

【烟台訊】青島大阜銀行烟台支行。經理王鏡湖氏。自奉函來烟籌備支行後。經兩月餘之努力始籌備就緒。乃於昨日上午十時。舉行開幕禮。同時以朝陽街路西四號及五號地址不敷應用。遂以金城電影院爲臨時禮堂。前往參加祝賀者。除友邦軍政機關外。市道兩署。以及所屬各機關長官。各商民團体代表。均紛紛蒞止。賀客盈門。高朋滿座。同時禮台上。懸有日華國旗。及陳列各種賀品。如銀盾韓聯等。琳琅滿目。鐘鳴十時。即行振鈴開會。全体向國旗行禮後。即由董事長致開會詞。大致「以該行籌備倉促。未盡完善對各長官及來賓等。種種熱情援助。深爲感謝。並以烟青。兩地。關係密切希望各界盡力協助。俾達成建設新東亞之使命」等語繼由特務機關代表鳥羽致詞張道尹代表尹科長致詞。藤倉憲兵隊長。秋市砲艇隊富士王計長。海軍長代表李科長。長岡領事商民代表鄒子敏。均相繼致詞。末由西園顧問致閉幕詞。畢後全体攝影。並備茶點招待來賓。至十二時散云

衛生事務所飭令 飲食店注意衛生

【臨榆訊】冀東衛生事務所山海關分所所長齊守身氏。鑒以飲食店舖之衛生關係市民健康至重且鉅。特規定管理飲食店舖暫行規則二十五條。通知各飲食店舖一体遵守。如有違背該規則者。初次預以告誡。並指示改良辦法。再犯時處以五角以上拾圓以下之罰金。倘處罰後。仍不悛改者。照所犯次數倍罰。或停止其營業云

吉林省本年省是及省政三年計畫（續）

第二年度（康德八年）

一、農產資源之擴充確保

關於原種圃採種圃之擴充整備繼續上年度實施之同時。更增設委託採種圃模範耕作圃之指導區。努力於優良種子之配給病虫害預防施設之整備。自給肥料之施用普及。農具之使用改良。技術人員之增加及技術員之再訓練等。以期助長增產

二、勸農基本施設之擴充

謀省立勸農模範場及縣旗立勸農場之整備。並期以省立農事基幹人員養成所及縣旗立農民修練所之擴充整備

三、林產資源基礎施設之整備

增設苗圃五〇陌。增加母樹林二〇〇陌。並設定農村備林五〇。〇〇〇陌

並謀保護森林之普及徹底實行技術員之再訓練

四、米穀管理制度之强化

本年度務使既成水田之調查。及收買米穀之設備。施行完備並繼續上年度施行水系別水田之適地調查及技術員之整備充實。並技術員之再訓練

再關於配給統制。於各縣旗內各置會社支店或出張所一處。以期米穀配給事業之萬全

五、農事合作社事業之整備充實

强化第一年度各種實施事項之整備

六、農地制度之調整

徹底强化第一年度所實施之各事項

八、家畜之增產及改良

繼續第一年度之事業。以期其整備强化。至於第二年度。應須增產改良之家畜。除馬之外並加有牛及緬羊等。牛以東部地區。緬羊以西部地區爲重點籍期增產改良。再牧野及遊牧地。亦得有充實之整備

九、家畜防疫施設之整備

謀與前年度防疫事業施設之整備充實。以期家畜之防疫徹底

一〇、商工公會之擴充

繼續上年度施行之。俾資助長共育成。並强化生產配給機構之整備。及實施營業許可制度

一一、商工業之振興充實

繼續充實工業指導所。以圖固有工業之生產技術改善。並斷行生產機構之改革。統制半封建的分散中小工業。且謀生產組合之結成。以期原料及補助料之共同購入。生產品之共同販賣。金融之圓滑化。且致力於生產原價之低廉化。及販賣價格之合理的調整。務使市場擴張。對商業流通部門。繼續努力於整備配給機構與排除思惑貿易。强行低廉物價政策。同時力謀既存業者之堅實發展與一般消費者之担負減輕

關於度量衡法之實施。亦繼續上年度鋭意勵行。俾徹底

一二、水產增殖獎勵

繼續上年度獎勵增加漁具及增設養殖場。並放流鯉種。（洮南）（郭前旗）

一三、水產共同施設獎勵

繼續上年將九台。舒蘭之水產交易場。農安。德惠永吉之貯藏設施。及郭前旗。扶餘之運搬用器具。加以助成

一四、道路網之擴充

區分	延長
國道	三七六粁〇〇
警備道路	一〇〇、〇〇〇
開拓道路	一二〇、〇〇〇
地方道路	二五〇、〇〇〇
計	八四六、〇〇〇

一五、河川治水施設之擴充

甲、河川基本調查

岔路河。木石河。雙陽河拉林河。溫德河

乙、河川改修

改修飲馬河

一六、縣旗道之擴充

區別	延長
縣旗道	二、〇〇〇粁
計	二、〇〇〇粁

一、農產資源之擴充確保

原種圃。採種圃。委託採種圃模範耕作圃等之既設事項。力謀擴充整備。並普及優良種子徹底防除病虫害之同時等地力更生。農具。及技術員再訓育等施以助長方策

二、勸農基本施設之擴充

各種勸農施設之整備。繼續上年度實施之

指定模範消毒部落並努力發揚其實績

徹底自給肥料之增產指導獎勵且圖施肥法之指導改善。並選定設置集團指導地

三、林產資源基礎的施設之整備

增設苗圃五〇陌。母樹林二〇〇陌農村備林五〇〇〇〇陌。並繼續上年實施森林保護施設及技術員之再訓練

四、米穀管理制度之强化

仍繼續施行水田造成對策之水系別適地調查。並努力於米穀技術員之再訓練

關於配給統制。雖擬求既存業者之經營合理化。但於十年後預定改爲委託營業。須使商工公會與以協力。以期營業之合理化

航空郵便 回數改正

【哈爾濱】郵政局。由四月一日起。將左列各航線每週回數及日期改正

哈爾濱富錦間。每週七往復（每日）

哈爾濱牡丹江間。每週三往復。星期二。四。六

哈爾濱齊々哈爾間。每週三往復三次。往爲星期二。四。六。復爲星期一。三。五

謀破案敏捷 實行教養

【伊通】縣警務科司法股爲謀管下各署對犯罪搜查敏捷神迅起見。特發下犯罪現場保存心得書類。令全員熟心諦覽。每月須由司法及主管官（警尉以上）作十日之教養。研究犯罪搜查敏捷神迅之技巧云

全縣聯合協議會 說明國兵法規定 對服役者家族施以救助

【公主嶺】月之四日。第二軍管區對於明年度適進徵兵制。恐一般民衆。未能澈底明瞭。故假懷德協和會。開催全縣聯合協議大會之機。遂派關中校蒞場。宣佈明年度徵兵之意義。並解釋國兵法之規定據云。自八年度起。一般青年凡在十九至二十歲者均有當兵之義務。一旦被選。必受三個年的訓練。期滿退武回家。設若中途潛逃。而被緝獲時。除受嚴懲外。尚得補充逃避日數。而退武期。當則延長如此看來。被徵入營之青年。必須謹愼從事。但是被徵者。乃爲獨身一人。其家數口。依其生活者有之。然此等民戶。則由軍事後援會。決定設法維持施以相當救助。必不使其稍有凍餒之憂。假如一家而有當兵適齡者二名。同時均被選徵。家中無人照料。斯時儘可提出聲明書而必先令其兄。首往受訓其弟次之。如有年齡雖臻服兵役期。而身受徒刑者只得俟其出獄。再服兵役惟有衛生。緇重。或受教養等兵。則定爲二年退武因兵法深奧。一時難以盡詳。故略述之以買各村長之參考及宣傳云云

全縣聯合會 第二日議案

【公主嶺】懷德縣協和會本部。主催之全縣聯合協議大會。業於月之四日開幕。至六日終了。已將第一日。經過情形。詳錄報端。茲將第二日。議案審查。及提案件數種類。分誌於後

計開

一、會勢關係案二件

二、行政關係案四件

三、產業關係十三件

四、稅金關係案二件

五、治安關係案一件

六、敎育關係案五件

七、衛生關係案二件

八、金融關係案二件

九、交通關係案二件

十、其他關係案一件

以上共計三十四件

火柴改價 布告示衆

【公主嶺】懷德縣專賣分署。爲對火柴價格。加以改正。以期配給圓滑。並依總署之指示。遂將所發之佈告。揭示街頭之要隘以便商民。易於周知。但是對於火柴價格改定。大安全每包。三角六分。小安全每包。一角五分。而各零賣商。務要按照新價售賣。倘若居奇。私自增價。一旦查出。則必嚴重處罰。深望零賣商。一体恪守云

北鎮射擊大會 警務科榮獲冠軍

【北鎮】縣警務科。於月之三四兩日間。舉行實彈射擊演習等情。業誌前報茲於四日。午前九時許開始演習。當有縣城暨溝驛。各機關。首腦領袖。各法團代表日滿系名流。各街村長。吏員。蒞場參觀先由各警察官吏。次第射擊畢。實行午刻野餐。每人發給友邦零餅之飯盒一份。餅乾。鷄卵。鹹菜數事以爲之宿。午後。約三十分許。又行繼續開始演習。結果。射擊成績。頗爲良好。各給與手表。獎品。獎狀。以表嘉許。查評判射擊命中團体總計點警務科則二四一點平均。一〇五點。列爲最優。北鎮警察署。總計點。則一五七點。平均。七五點。列爲優等。警官教習所。總計點一三〇點。平均六五點。溝幇子警察署總計點一二二點。平均六一點中安堡警察署一二〇點。平均五一點。其各人成績分誌如左

金警佐慶功：總計點三七點。平均七點五。警長張新齋。總計點三〇點。警尉補太田原 換。總計點二六點。警尉補朱瑞廷。總計點二五點警尉補穆振家。總計點二四點。警尉補韋振樞總計點二四點。警務伊藤股長總計點二三點。特務田川股長總計點二〇點警尉補成子美登總計點二〇點。警尉補羅耀宸。總計點二〇點自衛團一等王子明。七點二等楊和三點

村長會議閉幕

【虎井】縣當局爲圖各街村行政實施之改善起見。乃於三月二十五日召集管下各街村長等來縣會議。藉以討論一切。共一街八村村長均已來縣。出席參加。現於二十八日會議完畢各返任地云

原種圃 開報告會

【依安】縣產業股經營之原種圃。設置完備現已數年狀況異常發展。爲促進刷新計定於本月三日開催經營報告會云

鮮人私運黃金三百七十兩 事機不密身被逮捕

【安東】警察廳員對於不審者檢舉。極爲强化。昨於四月二日午後二時許。某刑事見市內通行之鮮人舉止可疑。即行盤問。其言語支離。更有可疑之點當即帶至本廳。審問結果判明爲私運金貨犯。該人本籍定州郡立。與安東市堀割南八丁目二番地張榮俄及平壤府鍾蒋里。三八番地運轉手李得榮。共同合謀向安東私運金貨三百七十兩。値時價三萬圓。藏於六番通之趙某院內。目下在尋買主中。今不幸落網刻下警廳尙對其餘罪審問中。而行私運之黃金已被搜出沒收云

匪賊侵犯陳辛莊 被剿後遺屍潰竄

【通縣訊】本縣第四區陳辛莊於四月一日上午六時發現股匪三十餘名。槍支齊全。村民當向駐永樂店第四中隊報告。小隊長吳玉厚據報。旺即率長警二十名。前往擊剿。激戰約一小時。匪勢不支。向西方潰竄無踪。當場擊斃匪一名。鹵獲步槍一支。聞金知事以該吳小隊長勤于職務。剿匪敏捷。將擬予以獎勵云

唐山市署 人事更動

【唐山訊】唐山市公署昨發表該署人事更動如下警務科事務股長陳萬瑛。因事辭職。遺缺未便久懸調教育科督學吳更生接充所遺督學一缺。以社教股長杜壽忱繼任。社教股長遺缺。調警務科警法股長黃希殷接充。以上各員。均已交接淸楚。昨分別蒞任視事云

訪日觀光團 過唐東渡

【唐山訊】河北省公署及管內各道市縣官吏訪日觀光團。々員王直平等一行廿一人。於一日由省垣出發二日晨過唐東渡。該團預定歸程。約於本月廿八日返國云

唐山東省長 寄函鄒會長

【煙台訊】山東省長唐仰杜氏。自於上月十日。偕西田顧問等。來烟參加魯東道區政務會議。市民歡迎歡送之盛況。已誌本報茲因唐省長此來。不獨對政務上增進諸多効率。且對烟市各界。繫念頗殷。昨日曾寄函市商會。表示深謝。原函如左子敏仁兄會長台鑒。襄陟芝罘。藉親雅度。既飫郇廚之風味。復叨珍惠之繽紛。感泐私衷。繫珮莫釋。敬維即事多欣。順時集祜。臨風翹企。式慰頌忱。弟濫返稷門。諸臻平枚。載懷道範不盡依遲。專此鳴謝祗頌台綏 弟唐制仰杜頓首

春季檢查衛生 不潔者被懲罰

【烟台訊】市警察署東分署王繼綱。因屆値春令。天氣漸暖。衛生爲民衆健康之根本。爲澈底整理市派遂衛生系主任胡劍鳴。率帶長警嚴加檢查。現已檢查完竣。玆將妨害衛生者姓名。住址。被罰額數開列如下萬豐洋行大馬路妨害衛生罰洋三圓。裕德花邊莊大馬路妨害衛生罰洋二圓。李增珠東溝路二十五號。妨害衛生罰洋二圓。王紹丹東溝路二十七號。妨害衛生罰洋一圓。宋德慶安里十三號。妨害衛生罰洋一圓。宋筠臣慶安里十四號。妨害衛生罰洋一圓。王嗣瑞慶安里十五號。妨害衛生罰洋一圓

紀念塔定於清明節落成

【唐山訊】唐山市建設委員會。爲建設紀念塔。曾於去年在驛前對過小公園內。舉行塔基破式。該會爲求早日落成計。復於廿二日起。加工趕築。至四月四日。全工告竣。預定清明節時。與植樹典禮同時舉行落成式云

拾金不昧 農人可嘉

【伊通】三月二十六日午前十一時許。有本縣尖山村郭家大壕門牌三八二號農人裴志有者。年二十四歲。來縣城辦事。行至城內正陽街金融合作社門前拾得日滿小匯兌券乙張。計吉小二八三九番。乃國幣拾元之匯票也。因未遇失者。該農人當將匯票送至伊通警察署以待失主前往警署領取。該青年農人竟有拾金不昧之美德。很爲警署當局嘉獎。一方佈告失者來署領去云

新考街村吏員 分別任事

【伊通】縣署行政科地方股。因街村事務繁忙。定員不敷於用。特於三月十六七日。及二十二日。在伊通縣署及懷德縣署兩處招考街村吏員。計伊通報名者三八四名。懷德報告者一四七名計取事務員三十五名候員數名。已於本月一日發令任事。分配於各村。此後伊通街村政必有新進展云

聲明脫離關係

敬啓者敝人張仲三今與堂弟張慶餘脫離關係因該人品行不端花天酒地狐朋狗友爲伍以後恐發生意外不測行爲今後該堂弟張慶餘無論作何不法事情敝堂兄張仲三概不担負責任恐未週知特此登報聲明

新民縣大高胡同勝家縫紉機器公司經理 張仲三謹啓

匯票遺失聲明作廢

啓者敝於七年一月十五日在錦縣中國銀行匯唐山夏維元名下匯票一紙計國幣伍拾元又匯王恩普名下匯票一紙計國幣伍拾元兩匯票號二一九四四號又二一九四五號該兩匯票途中不愼遺失該兩匯票無論落於何人之手概作廢紙特此登報聲明

錦州市西舊街 王雅亭、夏庭桂字艳芬 啓

遺失地照聲明作廢

左列地照因九一八事變避匪遷移不愼遺失除已提出補照手續呈請伊通縣公署准予補發契照外嗣該照無論落於何人之手概作廢紙特此聲明

計開

領名人	坐落	四至	種目	面積	遺失日期
尹富	景台村王台子甲瓦屯 盆窯	東白景文 西白雲才 南白景升 北尹金有	旱田	十垧 一〇畝〇	九一八事變

聲明人伊通縣 尹富 啓

聲明接兌營業廣以通知事

敝等於本年四月一日經中人將海龍源興和同記所有營業權利及貨物舖墊等項完全以現欵接兌淸楚另改字號爲源興和記今後對於前同記之外債及一切事統歸前財東負責概不與敝等相干恐未通知特此聲明

聲明人 源興和興記

金城銀行大連分行

本行辦理存欵放欵匯兌商業銀行一切業務各大都會均有分行辦事處或特約代理機關

行址 大連市山縣通三番地

電話代表、㊁六一一三 ㊁六一一四

匯兌部專用電話㊁一〇四三

本行特種小額存欵利息優厚手續簡便

老牌 金龍自轉車行

◎堅固馳名之 ◎自轉車 ◎惟下列各牌

日之本牌 富士牌 進出牌 快活牌 三來斯牌 白馬牌

總代理店 奉天大西邊門外路北

直輸入 自動自轉車 自轉車 帶貨車 批發零售

（電話）零賣部㊁二二五一 批發部㊂一八九八 二七六〇 撫順支店 二五六〇 二八五二

政記公司五金行奉天支店

營業品目

銅鐵螺絲帽 四方螺絲墊 磨光螺絲帽 軸槓滾珠瓦 鉚釘全螺絲

立萬力 橫萬力 手吹子 熔接棒 膠皮板

油毡 油紙 煤鍬 鐵鍬 鑽頭 絲錐 錯刀 砂輪 其他各種

奉天市大和區義光街一段四三號

電話（長）㊂七九八 ㊁二四一一番

治愈眼疾介紹良藥

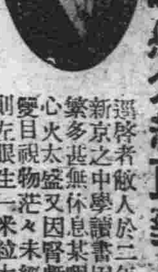

逕啓者敝人於三年前在新京之中學讀書因功課繁多甚無休息某假期於心火太盛又因腎虧三月雙目視物茫々未經三月之則左眼生一米粒大小之雲翳此時左眼視物不見雖經西漢兩醫治理終未見效痛苦已極近日幸經友人趙某介紹德家藥店專售神藥百治百効敝人方以函購三盒保目金睛丸及眼睛藥水瓶服下未旬日雲翳皆退視物淸明又購兩盒服下即痊好所以如此之神藥殊出人意料之外敝人再於喜樂之餘無法酬謝僅於報上傳名歌頌日後諸者即爲有眼疾之男女同胞們良好之佳音如欲購者請諸公以函購或於奉天小北城門外白塔寺東德家藥店即公但須郵資國幣二角藥價保目金睛丸每盒定價五元造明眼藥水每瓶定價一圓

新京特別市德情街三二番地敝人洪順達謹啓

請用物美價廉的 吉兆香皂罷！

元賣發 株式會社 大記洋行 大連市山縣通一八 電話 2-6280 2-4206 2-4991

精良物品 史惟記時計眼鏡店

鐘錶 修理 裝飾品 眼鏡 驗光 光學品

敝店採備各種鐘錶、均屬上等貨品、堅固準確、一律保用

高等技師、修理鐘錶、各種材料齊備修理如新、亦可保用

各種裝飾品 寶石、金介子、金帶、手表帶、

自設工場、專裝各種對光眼鏡、及水晶、墨晶、各種鏡片、鏡架、及德國蔡司工廠各種鏡片

蒙驗眼鏡、由眼科醫生、驗目配光、不另取費、所有驗光機器、設備完全準確可靠

各種單筒、雙筒、反光、千里鏡、擴大鏡、顯微鏡照布鏡等

大連市浪速町二丁目四十三番地 史惟記時計眼鏡店 振替大連四六五六 電話㊂二一二二

(2)

長庚療院

刺戟鍼療——專攻 療術師 林長庚

適應症 A內科諸病 B神經系諸病（中風） C淋病 D婦人科 E眼耳諸病 F其他諸病

大連市不老街二二六

錦西縣聯議案詳誌

【錦西】本縣縣聯協議會。已於二。三四日如期舉開。到有現地各機關代表等多數。行禮如儀。綜計此次會議。議案爲二十四件。玆將其主要各件。詳錄於次

一、關於村吏員待遇改善之件（王讐屯分會提案）

理由　查村吏員立於地方行政第一線上。活動工作負有重大使命。然本縣村吏員之待遇。素爲低薄加以近來物價高騰。收入仍不加多。日常生計頗有入不敷出之感。長此以往。賢材將行他就。而村政亦無形隨之滯碍。希望當局斟酌情形。改善其待遇。其保障地位。使能安心奉公。而謀村政之向上

辦法　一、增高新金改善待遇。一、縣方設立村立員訓練所。使村吏員輪流訓練　一、旅費按實費支給

二、關於棉布棉花缺乏配給之件（網戶屯村八將營子村公所提案）

理由　查農民普通之服裝。以樸素結實者爲適宜。近來市面所賣之衣料多係混紡。與麻線之類。價格高貴。品質不良。勞動者着用殊不經濟。棉花亦爲農民所必需。自棉花統制以來。購買實屬困難。勿論紡織即實衣實被。亦感不足。此乃農民當前之問題

辦法　一、連絡當局按村配給棉布與棉花二配給棉花以便自行紡織棉布

三、關於產業開發造林計畫之件（高橋街分會提案）

理由　產業開發五年計劃。乃百折不撓之確定國策。因此對於林政特別注意。於中央設置林野局各省設營林署。或營林局及保護採伐之森林警察隊以使林政進展。國家對此林業。無微不至。於我縣未受此恩惠者。實因林區微少。但我等亦得慎重考慮。請由實業股。樹立造林計劃。獎勵荒山造林。以求綠化而遂行國政。一既成林許可人民採伐。以便開發新林。而行國政。

辦法　二、利用荒山使各村民植樹造林。三、將現實業股升格爲產業科。以便開發產業實行林政

四、關於縣署不清中請勘劃之件（老爺廟村提案）

理由　查本村邊界與興城縣界毗連。犬牙相錯不下二十餘里。從無顯明區分。於客歲興城地籍整理時。紛爭數次。迄今未息。殊爲憾。即希早日劃清。以免糾葛爲幸

辦法　一、由錦西縣會同興城縣派員切實勘劃　二、深望省當局迅速實行現地測量採以適當之處置

三、關於女兒河大橋修工與錦縣共同負責之件（網戶村提）

理由　查本村東鄰錦縣以女兒河爲界。並有警備道。由此河通過。惟未建築安善之橋梁。每年秋初須修柴橋一座。所有工料只由本村担負。康德五年曾經本縣。與縣交涉業經雙方承諾。由兩縣負責修築責任。迄今未能履行所約。仍由本村修築。長此以往。本村之担負實覺過重。維思河既歸兩縣所有。而橋兩縣修築始爲合理

辦法　一、希望官方向錦縣交涉雙方保守前案一切工料均由兩縣担負。二、因係兩縣交通之要衝

六、關於本村花亭子屯後身女兒河築堤之件（網戶屯村提案）

理由　查本村東北兩面皆臨女兒河。每至河水漲發時。則氾濫爲災。近數年來河身南遷。離屯僅四十丈。倘該河再稍南遷離免與小河會流（相距不過半里）水勢愈大如不及早。防。不獨花亭子屯。淪爲滄海。即網戶屯。英守堡屯。高台子屯等。亦將浸爲河身矣。似此災患民間束手無策。特請官方計劃築堤爲至盼

辦法　一、擬由縣款於可能範圍內。酌予補助修築。堤防。二、由當地居住民戶。及縣方酌予分攤款項。以資築堤。三、由附近有利害關係之街村担負勞役及款項修築之

四、關於錦西農業學校請改爲商工國民高等學校之件（錦西街分會提案）

理由　查錦西縣有壹島都邑計劃關係。爲伴隨將來工商業發展。勢必需要。商工人材。況錦西人多地少。由農業學校畢業回鄉後。不能適應其所。學故爲國家爲青年。爲產業開發計。極應從速造就多數。商工人材。以副環境之要求

辦法　現農業學校改爲商工國民高等學校

奉天省刊

農事金融兩合作社 開合併準備會
興農不久即可正式誕生

【鐵嶺】依政府之規定。由全滿各地之農事。金融兩合作社。合併而成一体同時。設置興農合作社。故本埠農事及金融兩社。早已開始準備。今定八日上午十時。在農作社內。由農事金融兩合作社幹部出席之下。舉開興農合作社創立準備會議。諒雙方意見必行一致。興農合作社不久即可誕生云

冰雹！

【鐵嶺】本月七日下午一時。先降驟雨。後因天寒而又降下冰雹其大如榛子幸幾即止云

協會青訓生舉行入所式

【撫順】協和會撫順地區青年訓練所。本年度第一期生入所式。於昨四月六日。在新撫順親仁馬路六丁目本訓練所。舉行盛大入所式。式次如下

一、開式辭
二、滿日兩國旗敬禮
三、滿洲國歌合唱
四、捧讀回鑾訓民詔書
五、訓示
六、祝辭
七、生徒宣誓
八、閉式辭

愛情金錢不並立
窃用公款事發被懲

【奉天】愛情雖然是人生最神聖的事。但是因爲「愛情」而陷害了多少青年男女。演成了多多離奇的悲劇。玆有史姓少年。因愛情和金錢感到困窘。於是爲維持友情。而侵佔公款。終於犯罪了。其經過情形如左

史某年廿許。現住大西關大什字街。在某機關充當僱員。月入三十許。性風流。好時髦。差不多所得薪俸。均消費在頭油皮鞋之上。其附近住有王姓者其女在馬路灣某工廠充當女工。姿蓉秀麗。性情溫柔。因近水樓台關係。二人乃行結識。於是花前月下。細語綿々。影院劇館麗影雙々。大有非卿不娶非郎不嫁之勢。因之史某在金錢之揮霍上。月無定數。竟致感到困窘。爲了討愛人之歡心。不能不在另一個道途上。想一點生財之道。在去年十二月間史某竟竊用公款七十餘圓本年二月間。被長官發覺乃送至警署依法懲辦云

盜案！
賊人偷鷄蛋

【鞍山】市四月一日。午前二時許。發生盜案被害者（甲）劉寶餘（乙）徐國卿二人。甲方被盜物件麥酒一瓶。魚盒六個。鷄子一百七十五個。乙方被盜青棉褲一條。毛繩衣一件。灰禮帽一頂。青袍三件。盜人三名。各持木棒及電棒。將物盜取後而行脫逃矣

軍旗奉戴紀念
在奉盛大舉行

【奉天】北大營高速部隊本月六日爲第七回軍旗奉戴紀念。乃於當日上午十時。在該部舉行紀念式典由王第一軍區司令官。石井顧問以及金省長代表等關係各機關長官出席之下盛大舉行。當式典終了後全体人員同至該部隊大禮堂。舉行乾盃祝賀宴會。並由關係長官講述該部隊內一切之情形。於同日午前十二時許。而行圓滿終了

東豐國優
校址遷移

【東豐】縣長趙長生。副縣長三原特雄氏二公。對於教育。夙具熱心。故本縣教師待遇之提高。學校之內容充實。均能在東邊道手屈一指。去夏鑑於街立男國優原併置於中央國民學校內。不僅教室擁擠且阻碍於校務之進行。現經縣務會議表決。在南門外另建國優校々舍。週來業已遷入新校舍授課。查該校長沈時英氏。長於經營學校之能力。此後發展誠不可限量。同時。並開中央國民學校。因國優遷出之關係居然亦增加醫療室沐浴室。游藝室等特殊設備。街內教育。大有突飛猛進之勢云

設置街村指導區
辦事處員使命詳則

【海城】縣當局。爲期街村發展。達到育成之目的起見。會經計劃於縣境警察所有地之街村公所內設置七個指導區。已計劃安協。實施在即。玆將其指導區辦事處員之使命分列於下

一、處員承縣長之命令。負担當區內各街村行政指導監督之責
二、處員須時担當區內各街村。每月最少巡視一
三、處員須使担當區域內各街村之事務。在可能範圍內。同量發展
四、處員無論何時。須使縣與街村連絡圓滑。敏捷確實
五、處員指導街村職員時須以溫柔和藹之態度

醫士會長選舉
即日到任視事

【法庫】本縣醫士會正副會長。本年度已屆改選之期。該會遂於上月下旬。召集全體會員到會。由縣公署派員臨監之下。投票選舉。結果張霽焦殿維票數最多。當選爲正會長。漢醫趙香谷票數次之。當選爲副會長。業經呈縣核准。該焦趙二會長。即於四月五日。到會任事。查副會長趙香谷氏。爲本縣著手回春之名醫。素孚深望。辦事認眞。今後會務之整頓。實堪期待云

新民縣公署
參事官更迭

【新民】本縣副縣長與出勇氏。自到任以來。四年有餘。對於縣政力加整頓所以各科事務。日臻上乘昨奉上峯命。榮轉興安南省朝陽旗公署參事官。至其後任則爲宮崎勉平氏。昨已到縣任事矣

保存古蹟修葺寺廟
縣令各村慎重辦理

【法庫】縣公署爲保存古蹟名勝。近查各村屯寺廟多年久失修。瓦斷垣頹。神像零落。景物凄涼。甚至寺廟週圍。灰土狼藉。汗穢不堪。如此非但催殘古蹟。且亦冒瀆神靈。縣公署鑑於實有重新修葺。時加掃除之必要。乃於日前通令各街村公所及學校對有住持。廟產之寺廟。責成其重新修葺。對其無住持廟產之寺廟。勸由各大善士自動捐輪修葺。幷合各校學生。時往掃除。務使達到莊嚴明淨之日的云

區協議會
日程決定

【奉天】協和會奉天市本部。爲安定民生。本年度將普實施區協議會制度。將各分區管內住民之生活實況。由各關係分會長提出討議。以資對今後民生必需品力求配給之圓滑。已經第二次會議。玆因於四月份之各區協議會之日程現已決定。玆誌之如下

一、大和區協議會。十日在揚武街興亞公館舉行
一、瀋陽區協議會。十一日。在城內西華門外協和會館舉行
一、皇姑區協議會。十二日。在皇姑屯道德會舉行
一、大東區協議會。十六日。在大東邊門外青年訓練所舉行
一、鐵西區協議會。十七日在滿洲大樓舉行

對國境軍隊

【開原】時局後援會及國防婦人會。對現在出動活躍於國境並邊地之開原派遣警察官。施行慰勞計。特寄贈慰問金如左

一、七十圓　時局後援會
一、三十圓　國防婦人會

司某異想天開
自己偷錢反訛好人

【奉天】大和區揚武街三段四十七號遼東鐵工廠。司賬司乃富年三十一歲。瀋陽縣人。因熱戀南市場小南崗金美堂妓女素寶。於三日私自偷出櫃欵七百五十圓。後因經理金香久及櫃夥等。均疑該欵被司某竊去。司某乃想出拙計希圖掩飾。將所偷之欵。秘放於堆鋼鐵室中。並至警所報告。謂金經理私買鋼鐵。警方當即派員調查將此欵搜出。計國幣七百零八圓五角。當時因此案情複雜。以司某對該案有嫌疑。遂加意調查。遂判明以下情形。八日晨將司某羈押。現仍行審問調查中

完成綠化使命
海街樹株種類

【海城】縣產業科當局。爲以本年植樹節。除縣境各街村。廣爲栽植。以完成綠化使命外。而當街之植樹。由縣公署主催。本縣各機關首領。地方士紳及一般學生民衆等。參加之下。假海城街管內玉皇山。於四月五日午前十時舉行植樹典禮。聞本年海城街樹株及種類分列於下

一、楡樹　三、〇〇〇本
一、洋槐　二、〇〇〇本

撫順市公署
開催諮議會

【撫順】市公署關於市諮議員。自改選以來。第二回諮議員會議。定於四月十三日。在市公署會議室開催。附議事項如下

一、都邑計畫事業費借債之件
一、屠宰場新營費借債之件
一、康德七年度一般會計歲入歲出追加預算之件
一、康德七年度有給吏員退職傷病死亡給與金積立金特別會計歲入歲出追加預算之件
一、康德六年度一般會計歲入歲出決算之件
一、康德六年度阿片麻藥作業特別會計歲入歲出決算之件
一、康德六年度有給吏員退職傷病死亡給與金特別會計歲入歲出決算之件
一、康德六年度都邑計畫事業特別會計歲入歲出決算之件
一、撫順市有給吏員臨時生計津貼支給條例制定之件
一、撫順市有給吏員住宅料支給條例制定之件云

紅卍字會
施粥期滿

【東豐】縣紅卍字分會。每年一月一日起。至三月末日止。施粥三個月共計食粥貧民男女小孩共計二千五百名人。並施捨時疫特效藥多種。其他如施棺賓等均各隨時舉辦。近因期滿結束云

運動用品
配給學校

【海城】縣當局爲各街村共同購入運動用品。已分配各街村學校矣。玆將其品名數目。分列於下

跳箱六〇。平均台一五二。綱引繩七六。卷尺五二。寒暖計七三。藥品七六。木箱七六

法康球術聯歡會
定期舉行友誼比賽

【法庫】本縣教育股接准康平縣教育股公函。爲圖法康兩縣体育界之親善。訂期舉行法庫球術聯歡會以作友誼的比賽。本縣教育股。當即通知各縣校。體育教員。加選手。早爲預備。各選手都如生龍活虎。頃正摩拳擦掌。準備戰鬥。法庫運動界。對於球術一項。素無勁敵。想此次在春光明媚時節。當大展身手。以決雌雄云

縣長赴撫順參加神武天皇祭

【鐵嶺】鐵嶺縣長金亞鐸氏。爲參加撫順櫃原神宮之神武天皇祭。在三日赴撫順市云

因公殞命
舉行縣葬

【奉天】瀋陽縣長楊晉源氏。自康德五年度蒞任以來。對於縣行政。厲精圖治。於是在客年夏季。遂因操勞而致患病。調治迄今。仍未病除恢復。卒於本月七日晨七時逝世。享年五十有四。該縣爲念生前對縣政樹立功勳。定於十二日午後二時。假大和區稱立町葬儀場。舉行縣葬儀式云

鐵市無不惜別
道事務長榮轉

【鐵嶺】鐵嶺市聯合協議會。將自四月十六日起。假松島町商工公會二階舉開。目下已完全準備就緒。協和會前道祖土。事務長早奉命榮轉。致因警備市聯關係。乃延至今。因現已籌備就緒。故定於十日赴哈爾濱新任。市官民各界感戴以往氏之努力。均有惜別之意。道祖土氏爲人可仰云

胃病眞是令人可怕，該當怎樣把它除掉？
★請注意！這最有神效的治療

胃病乃是吾人最常見的一種病症，這種病症雖然有人看爲不要緊，然而到了嚴重的時候，他所給與人的痛苦，却是特別的厲害，甚至有人因此送了自已的性命，所以無論任何人，一得了這樣的病症，自已的身體不但是特別衰弱，而且自已的工作也要因此受到莫大的影響，所以患着這樣病症的人們，可以說是一件最不幸的事情，那麼現在患着這樣病症的人們，該當怎樣去處理呢，當然是要趕緊的治療，可是我們在沒有治療之先，不能不先知道病的由來，與以後應當治療的方法，因爲這是我們患者應有的常識，所以深望患者要注意以下數點。

（一）胃病的由來

大凡得此病的人們，差不多都是因爲自已在養生上沒有注意的原故，而後纔得了這樣的病症，就如暴飲暴食，冷熱不均，運動不足，飯食無定，或有因爲飲食不節，食時生氣，飯後心身過度疲勞等，以上均是造成胃病的誘因，因爲我們的胃口一遇到意外的刺戟之後，他的消化力不但消減，而且更要失掉了健康，所以以後一到吃飯的時候，所吃的飯不但無力消化，而且更要覺得膨悶脹飽，因此一般患者，在飲食上就成了一個極大的問題，所以希望未病的諸公，對於此點要特別的注意。

（二）胃病的症狀

關於此點，我們應當以普通的症狀來論，因爲胃病的種類不但繁多，而且也各有各的症狀，今爲簡便起見，特將普通胃病症狀詳叙如下，普通症狀是甚麼呢，普通症狀就是頭痛，眩暈，噯氣，胃酸過多，消化不良，身體怠倦，時時飲食不進，精神不良，時覺膨悶脹飽，氣力衰弱，同時氣色方面，不但面黃肌瘦，氣色不良，就是體質也要顯得十分的枯瘦，所以一個有胃病的人，自已不但不能享受健康，自已的事業也是不能隨意去應付，所以這樣的人叫人看起來，特別令人可憐，因此我們大家對於自已的健康，應當十分的注意。

（三）胃病的療法

人得了胃病以後，我想沒有一個人不希望趕緊治療的，因爲胃病遲延日久之後，自已不但要受很多的痛苦，而且自已的病症，也要愈發嚴重起來的，所以治療的事情，乃是病者當前的問題，可是我們應當怎樣的治療呢，治療的方法，就是除了自已應當注意自已的養生而外，最要緊的還須強化胃腸的細胞，使胃腸的組織可以能夠強化起來，因爲胃腸的消化力大小，乃是全在乎胃腸的細胞組織如何，若是不然的話，雖然百般調治，也恐怕沒有多大的效果，所以凡想胃病早除的人，就請注意此點。

「若素」是治療胃病最好的聖藥，其中不但含有強化胃腸的成分，而且更含有多數的營養，所以服者，胃腸無論如何衰弱，也能使之轉弱爲強，因爲「若素」有賦活細胞與再生的救力，不但如此吾人飲食雖然感覺營養不足，若是常服「若素」也能使身體得着大量營養，以補其營養的不足，此外就是精神不振，消化不良，以及神經衰弱等症，服用「若素」之後，莫不收到極大的效果，所以希望一般有胃病與身體衰弱的人要早日服用「若素」纔好。

感謝書

北安省綏化縣 松木大街義升東 李榮

若素本舖大鑒 敬啓者敝人自幼身體就不健康，以後又因事務纏身，身體越發的衰弱，面色不但面黃肌瘦，飲食難進，精神也是一天衰弱一天，敝人雖感痛苦萬分，延醫診治，但結果終不見效，以後幸遇朋友勸告說：「若素」當可服也，因爲宅是現代最有盛名的藥品，服者不但非常之多，而且其有極大的効力，所以希望我要早日服之纔好，敝人聽之後，雖然無意服用，但因朋友勸告的原故，也就不能辜負朋友的美意，所以乃於當日由藥店購來「若素」中瓶一瓶服用，但未曾想三日後就覺飲食有味，食量也大進起來，以後到服完一瓶的時候，胃口不但不再感覺膨悶脹飽，以及消化不良的痛苦，並且身體也逐漸的感覺健康，以後敝人爲使身體完全健康計，遂又購了兩瓶服用，現在身體不但完全健康，氣色也是特別的新鮮，因此敝人對於「若素」實在覺得感謝不盡，所以特修一函，並將最近像片一枚寄上，以表謝意，

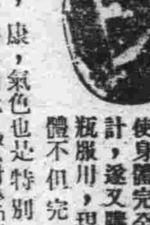

【若素價目】

大瓶	三個月服用量	五圓
中瓶	三十日服用量	一圓六角
小瓶	一星期服用量	五角

奉天市信儀町十七番地 若素本舖

仕媛們 有意添時應時服裝否？ 春光明媚淑氣適人
敝店茲特辦到★單袷衣料★西裝服料★種類豐富★花色新穎★定價尤爲低廉
協茂盛綢緞店謹啟　大連市浪速町五十番館　電話 門市㈡四六三三二 批發長㈡五四五三三
協茂東綢緞店謹啟（支店）　奥町五十四番館　電話㈢五〇四七

撫順 和興公司
撫順瓢爾屯煤炭特約販賣
煤炭！ 大宗販賣 質良價廉 運送迅速 如蒙惠顧 無任歡迎
撫順本公司 西一條通八七番 電話㈢〇四一番
奉天事務所 義光街三段八號 電話㈡五八六一番

中國國醫函授學院 直實 續招各級學員 免費
聲望首屈一指 本院十大醫科國醫標準講義、數千類別、高萬餘言、自設印刷部精印精美、裝訂整齊、編纂者皆海內知名醫師、時間經濟之損失、已不可勝計。▲函索詳章附郵票二分。▲院長醫官錢天津市府正取天字第十二號執照醫師馬樂三大衆。
院址——天津英租界廣東路福安里二十號樓

橫濱正金銀行 大連支店
資本金 壹億圓（全額收足）
積立金 壹億四千九拾萬圓
營業總目 諸存欵 放欵 折扣 內外匯兌 信用狀之發 其他一般銀行業務
大連市大山通二番地
電話代表㈢二六一　宿直專用㈢六〇一五番　振替貯金番號大連二二〇〇　大連中央郵便局私書函第一〇八號
本支店 出張所 橫濱（本店）東京、東京丸之內、名古屋、大阪、神戶、門司、長崎、小樽、青島、天津、北平、漢口、上海、香港、廣東、營口、奉天、新京、哈爾濱、新嘉坡、蘭貢、孟買、加拉知、馬尼拉、盤谷、蘇拉巴雅（泗水）、斯馬蘭、巴達比亞、西德尼、倫敦、巴黎、漢堡、柏林、亞歷山大、布哇、舊金山、羅斯安鐵魯斯、西特里、紐育、里約鐵加內盧

上海聯保水火險有限公司
資本金 香港銀參百萬元
置業 自置房產已達三百餘萬元
營業總目 專營保險業務交易公平辦事敏捷賠償爽快如蒙惠顧無任歡迎
關東州總代理店 大連市東鄉町二十番地 電話㈢四三九五 電報掛號〇二〇二
總公司 香港德輔道中二百六十九號
分公司 上海漢口廣州石叻庇能仰光其餘國內外各地均設有分行或代理店數目繁多恕不盡錄

中華棧
總號大連市奧町七二番 新社常陸町三三番
旅館 房屋寬濶潔淨旅客舒適
通關 海陸運送通關代辦
運輸 手續敏捷取費低廉
代理 東京屋井工廠各種乾電池 各大保險行水火保險 各工廠出品化粧品及代客買賣貨物
支店 營口 哈爾濱 奉天 天津 新京 青島
主人 張佩瑜謹啓
電話 奥町 船舶部㈡五五〇五 旅客部㈡五七四四 雜貨部㈡五五三〇 常陸町 運輸部 旅客部 代理部 ㈡七九一六 ㈡六四一 ㈡二九四

真正的健康是從強健的牙齒起
名實相全
獅子牙粉
絕沒有替代品！
世界上牙粉牙膏實多，然而，不竟是爲淨白牙面，却以勉強効力破壞牙齒和口中粘膜，就是沒有確効，實在未曾所見像此獅子牙粉，一舉而能够收得淨牙強齒，治虫牙，保牙質等効果！
因淨白功能——速快神確，較他品數倍，故祗以甚少用量，却能完全淨白牙齒，芳香亦甚清爽以是能在暢快神氣中，將齒垢與口苦，以及烟垢，淨乾々刷除。
因殺菌功能——強大異常，便將口中一切病菌細菌，殺祛一空，而能治除虫牙，與齒槽漏膿，常使用，就可以獲得強健而且皓白的牙齒，能助保持健身強軀！
獅子牙粉總發售處
株式會社 小林商店
ライオン齒磨
獅子牙粉
LION
SANITARY DENTIFRICE
SUPERIOR-QUALITY
T.KOBAYASHI & CO. TOKYO

速邁兒
SMILE
黃砂滿天…
速救眼睛以保光明！
春季…最惱的便是黃砂赤土，掩天覆地，不時侵入眼睛不只遮去光明，而又易生眼病，所以最新眼藥「速邁兒」瞬時也離不開的！
本品和從來一切眼藥完全不同。有殺菌功能淨塵功能保潤功能強目功能美眼功能治病功能等均係全球最高唯一特長唯有此『速邁兒』雖在土山塵海中，亦無憂慮
主治 砂眼 炎眼 白斑 眼花 爛眼 疲倦 脂眼
藥價 二角五 四角五
各地藥房均有出售
眼睛疲倦
用功，辦公，讀書，或因精細工作等，過使目力時，結果必覺眼睛疲乏，眼光昏迷，宜將速邁兒，立刻點注，不僅解祛倦乏而又必防發生眼病目疾之險，却覺暢爽鮮明神氣！
淨除黃塵
一到春天第一麻煩的就是黃塵時常逕入眼睛，不但使人痛苦往往有引致眼疾之險，時代的士媛，必備本品速邁兒，隨時點注，能除土砂，又祛種細菌却保強鮮而且艶美的雙眼！
治療眼病
吾人最多數便患在沙眼，以及充血，而在春天尤多，普通眼藥，却有刺戟性，反就害損軟弱眼睛粘膜，本品速邁兒，却可以保強眼睛裡的一切細密的組織，不麻不痛，必治患根！
總批發處 股份有限公司 玉置商店 東京 大阪

督促州民儲金熱之昂揚
遞信局 開儲蓄展覽會
日期自六月一日─九日間

伴隨時局之進展。由於戰費豫算之增大。國民儲蓄獎勵之必要亦益加緊切。事變公債等國債消化之如何與國策之遂行上有重大之影響。關東遞信局。有鑑於此。自事變以來。督勵管下局所。極力向一般宣傳。而收得優秀之成績。呈此聖戰四年。恰爲紀元二千六百年之記念之年。此際百卅萬州民。必更加一層認識。時局爲促公債消化之原動力。郵便貯金簡易保險郵便年金儲蓄之振起。關東軍關東州儲蓄獎勵委員會。滿洲日日新聞社。及滿洲國通信社後援之下。定於六月一日起至九日。於三越大連支店擧開國民貯蓄展覽會以爲業務周知之資料。明治初年。郵便貯金創設當時之各種資料郵便貯金運用狀況。蓄一千六百圓等之圖表繪畫模型等陳列之外。並將關東軍國通提供之戰利品。中國各地主要都市。占領記念寫眞。小學兒童之成績品掛出。以供觀覽。此外以電影。戲劇等大事宣傳。一方於會場設置臨時郵便局之參觀者。從憑其立刻實行以期收得實效

設立房產會社 亦爲目前之急務
長官昨會見記者團發表

三浦關東州廳長官。十日於記者團之會見談話如左 貿聯行將達到設立之運所餘問題。即關東州房產會社之設立問題。此問題亦爲急切必要。解決之問題。一時新經濟部長之任命。即行着手準備。以期早日實現。當然會社之設立。最必要考慮者。即爲資材之如何入手。該會社不拘何時設立。爲期不發生困難。其充分之資材之準備。已至某種程度。自關東州市制的改正以來。恰爲一年。由於官民之協力。得能充分達到改正之目的。市政得以極圓滿的運營。實爲不勝欣喜之事。本年秋爲市會議員之選擧。但官選或民選之兩種議員之詮衡方法。究用何種將基于最近制定之議員詮衡委員規程辦理。故現在尙不能具体的明言

蔬菜等價格頗硬
當局只盼業者自覺

伴隨一般物價之昂騰。鮮魚野菜等生鮮食料品亦趨於漸次上昇之一途。對于一般家庭經濟予以極度之威脅。州廳當局關於此等與日常生活最有關係之生鮮食料品之價格統制。義者進行銳意研究中。目下之此等食料品。因規格品質當極複雜。故統制價格之決定。頗屬困難。因之價格統制問題。擬暫不實行除依業者之自覺外。別無辦法。當局之意見。已趨一致決定。最近即行通知一般關係業者。要望一般協力於生鮮食料品價格之抑制云

還都慶祝
日本國民使節決定

關於慶祝國民政府還都將派遣之國民使節。現正由關係方面銓衡中。茲已決定如左。豫定與全權大使一行同乘十八日由神戶拔錨之鹿島丸渡華
一、貴衆兩院代表‖貴族院議長松平賴壽。衆議院長小山松壽
一、財界代表‖日商會頭八田嘉明。東洋紡績社長。庄司乙吉
一、對華團体代表‖東洋協會副會長永田秀次郎 東亞同文會理事一宮房次郎
一、新聞界代表‖中外商業新報社長田中都吉。同盟通信社長古野伊之助
一、雜誌界代表‖菊池寬

(上)吉林省公署前松花江之流冰(下)電電放送部新採用之放送員一行十名九日午前抵京

喚起州民認識人的資源
擧行兒童愛護運動
自六月五日起州內一齊實施

當盟邦日本光輝之紀元二千六百年。謀州內日滿兒童深受肇國大精神同時對興亞建設樞軸之兒童人的愛護精神。爲喚起州民之昂揚爲目的。由財團法人中央社會事業協會。恩賜財團愛育會提唱「紀元二千六百年紀念愛護運動」於州內。滿鐵旅大兩市各民政署滿洲社會事業協會共同主催。本報各日滿機關之後援。預定自六月五日起至十四日共十日間州內一齊實施愛護運動。並有如次之多彩行事展開於州內。以資伸出興亞一翼之州內日滿兒童愛護之手

七。行事
一。調查事項
(甲)出征軍人戰歿軍人遺家族兒童。就勞婦人及就勞少年調查
(乙)滿人貧困兒童調查
(丙)多子家庭調查
(丁)兒童愛護上障碍地方風習調查
二。兒童相談指導事項
(甲)姙產婦相談
(乙)兒童健康相談
(丙)兒童教養相談
三。兒童健康審查
四。會合
(甲)兒童保護座談會
(乙)兒童大會(擧國精神鼓吹)
(丙)母親會及座談會
五。懸賞募集兒童愛護歌
六。宣傳
(甲)新聞記事
(乙)無線電放送
(丙)映畫與講演
(丁)販賣記念徽章及育兒曆
(戊)宣傳畫
(己)雜誌特輯號發行

爲實施此次運動十五日午前十時假州廳會議室特開磋商會議。提唱側中央社會事業協會。恩賜財團愛育會並主催側州廳各民政署。旅大兩市滿鐵。大連商議。各市商會之日滿各機關參集云

廳集街頭交易
當局今後將取締

由於雜貨聯合會之解散。以致本埠各雜貨商。每於購買期貨及交換行市。殆完全擁擠在街頭。約二百餘名雜貨商外交。每日午前九時許。圍繞於奧町宏濟舞台前。午後則在小崗子警察署前。行路一時爲之塞滿。查該兩處殆爲交通繁雜地區故不但有妨碍交通。即對市面亦極爲不雅觀。故交通。保安經濟等當局對之亦頗感遺憾。如不聞今後將嚴重取締。如不得已時或選擇不妨交通地方亦無不可也

留日卒業生
委任官採用考試

我國留日學生。專門以上學校本年度卒業生四百八十名。其中五十名已受高等文官及技術官之考試。而被錄取爲高等官試補。將於本月末來京入大同學院訓練。一年後。派赴各地充任官吏所餘四百三十名。決於明日(十日)起由總務廳委任官考試委員會。在南嶺大同學院擧行甲種委任官採用考試。其日程大体如左
一、學科試驗由十日起十一日止之二日間。午前九時至午後三時 主要科目爲經濟。法制數學。東洋史。國文。常識等科。在大同學院
一、身体檢查及人物考查由十二日起十四日止。則場所另定
至於其中考技術官者。只行人物及身体考查。其合格者之發表。約在五月初旬。然後由政府派赴各地機關任職。據政府當局稱。留日卒業生之人數。以本年度爲最高。當政府各部局機構擴充之際。中堅官員之需要日增。故對學成歸國之諸青年頗爲期待云(新京電)

來訪本報

前滿洲電電董事前田直造。同中田末廣兩氏。偕同建部大連管理局長昨上午來本社致退任歸國之辭

初等教員檢定 合格者十一名

昭和十四年度日本政府文部省中等教員檢定考試。州內方面及第者。小學校暨公學堂日人教員有十一名。此爲州內教育界最初之光榮者。茲誌氏名於左(括弧內是考試學科)
大連下藤小校伊藤博夫(地理) 大連常盤小校和田圭五口(地理) 大連霞小校井上萬太郎(東洋史) 大連士公安藤政吉(滿語) 大連士公佐田善吉(滿語) 大連士公尾崎主殿(滿語) 大連秋公岩本幸吉(滿語) 大連秋公高松一東(滿語) 大連西公河野恒美(滿語) 大連西公細川鄕眞(滿語) 大連西公森下貞次總公(滿語)

物價雖無異變 量質大減
飯館子勒索巧取小利

過去因麵粉缺乏。一般飯館子曾數度私自提高物價或强向客人强索小櫃等事已早誌本報。想此等行爲實有違反取締警章者。故被當局嚴格處分。更時有所聞飯館强索小櫃雖已成爲泡影。又不敢高抬物價但其變態之暴利方法又多其最近所行者。即因當局禁止提高物價。而竟大事減少物量。例如現在一碗麵條。即等於早日半碗。其他更勿再詳列。一般更爲週知之事。如此事實雖不謂抵觸暴利取締令。但亦間接貪圖暴利之擧動也

僑連歐戰關係者 丹麥人僅卅名

由於瞽保沈默後之德軍之占領丹麥首都哥平哈給。與諸威之布告對德宣戰。歐洲戰爭。更向新的方面展開。風雲已告緊急。遠隔重洋而牽念故國。刻刻注意新消息之在連德國。丹麥諸威各國人。現在果有若干?據州廳文書課之調查。德國人現在八十名丹麥人三十名諸威人則除該國駐連名譽領事之法國籍飛里古氏外並無一人。此等關係之各國人並無敵我之別。對於此次歐洲戰亂之擾發的大進展。皆爲極度動搖。皆集於一處對於祖國之運命如何以緊色與憂慮之而互相談論。當地大連早已感受歐洲動亂急變之餘波。是極明顯之事云

春日融融 惠風和暢 輕軟衣料 新品豐富
奧町 瑞康百貨店 電㊂六九五六

夏威夷冒那勒火山噴火 火焰數百尺

夏威夷休火山冒那勒山頂之馬克維阿火山。忽於七日深更全山發生噴火已達數百英尺火柱。直衝宵漢。目下該山全部已爲火所包圍。而呈一大壯觀。冒那勒山乃夏威夷諸島中之最高火山。標高一萬三千六百七十五英尺。於四年前曾發生噴火一次云(火諾魯々電)

我國武官團 見學日本

於諸門漢激戰中樹有赫々武動之我滿洲國軍令官鳥……后八時二十分抵上野驛之參觀關西九州方面之軍需工場。慰問陸軍病院【東京電】

列車入京。阮我滿洲國大使館員等多數至站出迎。該一行之留京日程如次。十日遙拜宮城。訪問滿洲國大使館參拜靖國神社訪問陸軍省參謀本部。十一日慰問第一陸軍病院。十二日參觀陸軍士官學校。十三日自由行動。十四日參拜多摩御陵年學校。十五日自由行動。十六日午前九時由東京驛出發乘特急「燕」號赴名古屋

追悼陣亡勇士

大連市役所爲興亞大業完成人柱之在戰線陣亡之大連市出身勇士五氏英靈。六十萬市民。今爲慰靈計預定於十八日午後二時。假忠靈塔由市主催。執行大連市民慰靈祭

兇手送交檢局

大廣場警察署。於上月二十六日捕拿之光風台一百三十二番地之一之喔血慘殺姉婿趙氏案後。於二日間。即將兇手畢孖義逮捕到案。連日來經該署嚴重審問下。業將行兇事實及証據等。完全剖明。遂定於明日(十二日)將該兇犯畢孖義送交檢查局云

第二次歐洲大戰 各國損失船舶
已達四百六十九隻

第二次歐洲大戰以來。各國之被擊破爆沈沒之損失船舶甚多。其累增數自昨年九月以降於本年三月末總擊沈數已達四百六十九隻。百八十萬九千七十七噸

△三月中之損失船舶

貨物船	四三隻	[illegible]
油槽船	六隻	[illegible]
客船	五隻	三五、一五四噸
合計	五三隻	二〇四、〇三七噸

△九月以降總數

	(隻)	(噸)
貨物船	四〇三	一、三三〇、五九四
油槽船	四一	三三三、四四一
客船	二五	三五五、〇四二
合計	四六九	一、八〇九、〇七七

△主要各國被害數

	(隻)	(噸)
英國	一五五	[illegible]
法國	二〇	[illegible]
德國	六三	[illegible]
蘇聯	一	[illegible]
瑞典	四三	[illegible]
挪威	六七	[illegible]
芬蘭	一〇	[illegible]
意大利	六	[illegible]
日本	一	[illegible]

(神戶電)

水上署又捕獲 包米密運團

大連水上警察署司法係刑事隊。於日前又捕獲一件密運犯。當將押入獄中。大即烟台同泰昌店員喩鴻遵於三月中旬。買積來運。投宿市內松林町裕通棧。專事策動密運發財。遂委託市內富久町興濱號丁高巖與天興棧張子揚。共謀之下。去西崗街魁興福及財神街福和棧以金三千元買妥包米一百五十包。於本月二日正在香爐礁海岸向帆船搬運中。被取締員。即將一夥逮捕署中。調查一切後。即轉送地方法院按章處分云

州內中校長異動
茶谷茂氏轉高女 協實由旅中校長繼任

關東局暨大使館管下初中教員。當局意圖適材適任主義。曾經斷定施行大異動。其結果業在越昨九日正式發表。大連市立協和實業學校長。茶谷茂氏此次調任大連彌生高女校長其後任爲旅順中學校長。山田長三郎氏。由彌生高女校長之後任。旅順中學校教諭榮任之彌生高女校長今西喜藏氏此次勇退。茲誌被調動氏名於左

任關東中學校長(三等) 補旅順中學校長 關東中學校長 山田長三郎
任關東州公立實業學校長(三等) 補大連市立協和實業學校長 關東州立實業學校長 茶谷茂
任關東州公立高等女學校長(三等) 補連彌生高等女學校長 公立高等女學校 今西喜藏
依願 ……校教論 熊雄
任關東州公立實業學校教諭 公立中學教諭 大澤俊樹
(神明高等女學校) 高等公學校教諭 井上知子
任關東州高等女學校教諭 (四月六日) 旅順高等女學校 福島信
任關東高等女學校教諭 (四月八日) 公立高等女學校教諭 山口勤
依願免本官 (四月一日) 旅順高等女學校 北海道苫小牧中學校教諭 小木曾英男
辭令 (三月三十一日) (旅順第一小學校) 公立小學校訓導 小出茂樹
任關東高等女學校教諭 (朝日小學校) 佐賀縣公立小學校訓導 田中勝
任關東州公立小學校訓導 (早苗高等小學校) 關東小學校訓導 笠原正一
任關東州公立小學校訓導 (四月二日) 伏見臺小學校 治田正義
任關東州公立小學校訓導 (四月一日) (市立實業學校)

新設大牧場 由日本購買乳牛
滿洲牛乳饑饉可解消

當此提唱生產以副國策之線之今日。證明國都之躍進眞相之人口。逐年示有增加。反而予乳幼兒之父母以極大不安之牛乳不足今已可解消矣。即以資本金一百五十萬圓設立滿洲牛乳株式會社之事。已由首都警察廳衛生課正式許可。該社係將屬於明治牛乳之國都唯一之三宅牧場以七十萬圓之代價而收買又於南新京飛行場側新設一全滿唯一之大牧場。由內地購牛多數。從事牧養同時該社之牛乳處理工場從事牛乳。濃乳及奶油等之一量生產。以配給一般之應用。由此一般家庭母性之憂慮由此可得完全解除云【新京電】

路上劫車
車行索賬之良策?

本報西部分社報差任某。於五日十二時許。騎車正行於市內大正通路上時。突被該處一百六番地變合成自轉車行某。强將自行車劫去。此時報差任某即與之爭論。但該車行某毫不理論。查其原因。爲上月有一被解雇之唐某報差。私自在該車行修理個人用自行車。暗中將該修繕費記入泰東報分社用帳簿。嗣後聞唐某已去。無金可還。遂妙想天開。竟大胆在路上强劫車輛。如此等蠻行之商人。切望一般注意

西部滿人小飯館 呈請設立組合
設法維持云

西部大連小飯館暨饅首舖近兩月因麵粉無處着手。以致營業頹萎。徘徊於茫々線上。勢同走入迷途的羔羊。其情可憫。若再相持兩月。勢必倒閉。故現在同業者。心懷不安。咸眉太息。日來計劃善後之策。曾推立順泰等二十餘家敝同業代表人。曾經一度往訪西大連飲食店組合森澤組合長。懇求加入組合。但森澤氏以其組合員是日人且不同意滿人加入之名義嚴遭拒絕。以故代表同人以處在現在之窮狀。若再弗急謀解決對策。倒閉即在眼前。於是再度鳩首協議。擬呈請關心民瘼之警察當局。管轄沙河口警察署。設立西大連滿人小飯館組合(假定)以期要求大連面粉配給實業組合。按月分面。維持生意 查西大連界內沙河口。劉家屯。香爐礁。西山屯。新民屯。等地。小飯館及饅首舖。計有一百五十餘家。概計有一千人上下。萬一因缺麵而倒閉。此成爲社會間一大問題。因事件之性質重大。關聯民生。豫想沙河口警察署必能設法維持云

鮮人普通學校 改變名稱

友邦日本大使館教務部對鮮係兒童教育之普通學校小學校。自四月一日起始改校。教科書內容與日本小學校同一化而以所在之地名冠項如左
一。改校。開原泰和尋常高等小學校
一。組合名。右同【開原】

緊要啓事
啓者敝號股東劉秀善堂經理郝鳳池君於康德四年與股東劉秀善堂合資開設新華工廠於茲三載。郝君因年已高邁不欲圖經人調說情願將東西股份完全撤出應得東西紅利亦如數清算完結嗣後一切權益統歸劉秀善堂名下担任一切責任自郝君辭出後起該私人一切糾葛與新華工廠無涉除郝君親立辭職書外特再登報聲明
新華工廠 劉秀善堂 敬啓

聲明出號
啓者敝號同寅王印橋君另有高就業於舊歷正月十二日辭退敝號職務脫離一切關係俟後該與各方交際等項概與敝號無干恐未週知特此聲明
東昌泰 柳毅亭 啓

營業科目
石棉膠皮 鏻油塗料 建築材料 鎔接材料 衛生材料 水道材帶 熔接用品 工業用具 機械工具 鐵管繼手
五金行開業廣告抱薄利多賣貨眞價實之旨
福昌貿易公司
經理 高祥臣
奉天市大和區藤浪町四番地 電話三四〇七三番
鑄物工廠 奉天大和區東亞街 奉天皇姑屯福厚街

慶祝成立新政府
大連船渠鐵工株式會社
大連市濱町三番地 電話㊁七一九五番

女相 家蒼嘯虹啓事
遙啓者。敝人回中省親。徒勞往返。不勝抱歉。茲已由中省親回連。照常營業。各界諸君。閨閣名媛。如果不恥下問。獨臨敝寓無任歡迎。日人談相。翻譯自帶。現寓大連監部通。悅來棧。樓上十一號。上午十點至下午九點。候教

公告
今次關東州內關於洋灰(セメント)販賣價格得關東州廳之許可依左記之格式實施之特此謹告
昭和十五年四月十日
滿洲共同セメント株式會社
右代行會社 三井物產株式會社
記
一、價格
關東州內鐵道各驛貨車卸渡 關東州小野田セメント工場貨車乘渡 工場載車車積込渡 工場馬車積込渡 五〇瓩紙袋入 每壹袋 壹圓四角七分整
一、實施期間 自昭和十五年一月一日 至全 年十二月卅一日
備考
一、洋灰(セメント)税(消費税)由需要家負担之
二、納込渡貨時對納入所要之諸掛費別之可申請受領之
三、右貨車乘渡價格車爲單位(六五六袋入)而辨理者以零袋發送時運費之增減額別之申請而受領可也
一、指定販賣店
大連市浪速町三番地 平井洋行 (電話㊁八八三〇)
大連市西通十七番地 小島定吉商店 (電話㊂五九七〇 ㊂八七〇一)
旅順市乃木町三丁目四十五番地 村上信二商店 (電話一〇二)

廣東 伍伯年敬告各界
光陰似箭。轉眼又經新年。人生在世。不過數十寒暑。各界諸君。請勿將此寶貴之光陰虛度。然往往有走鴻運。而不明白用者。此正所謂虛度光陰。坐失機會矣。諸君有欲乘鴻運而進展乎。又有欲知走背運而退隱乎。請來一問便知。再者外埠函批。仍暫停止 卜課一元 談相一元 不多索取 有翻譯各省方言 寓常盤町中華樓新社

河南 天微客 大相士來連
父母存亡。買賣盈虧。姻緣順逆。目前愁慮。終身否。能以指紋斗箕。兄弟幾位。商賈利鈍。戀愛眞假。隱憂含怨。以片言論定。妻妾賢愚。軍政陞遷。心腹隱情。朋友忠奸。子女多寡。謀事成否。宜進宜退。疾病吉凶。過去吉凶。處世立身。家庭變遷。終身結局。未來禍福。一切難題。環境美惡。富貴貧賤。時間由上午拾點起至下午二點止。各界同胞士女。請速前來問津。俾君趨吉避凶。過時不候。全滿無二 太乙八門減收一圓 談相暫取壹圓 現寓榮町中央旅館二樓二一一號

由京新到 預言家 保險卦 到此
本術士二十餘年、幼習星相、壯遊南北、遍歷天涯、各處訪友…
時間 上午九點至下午六點 現寓大連西崗德政街 裕豐旅館樓上

應未雨綢繆 遺精在春暖後的危機
青年體健康、前途無限量:患有遺精症、老大徒悲傷
種玉堂藥行 上海勞合路六十一號
由遺精竟或造成、滑精、漏精、腎虧、無能…
當這暖洋洋的春天、就是一個健康的人、尙還有時感覺困倦…

視力保全
眼鏡專門
茶晶水晶・化學鏡片
近視老花・新法配光
自設工場・責任製造
滿鐵各地病院指定
滿洲醫科大學指定
貴平眼鏡
大連監部通六二番地
老精華眼鏡公司 電話㊂六三七三番
支店 旅順館江町五九 電八一三一 奉天浪速町一六 新京祝町二丁目十七番

德國調查家（中）
發掘歐林匹亞之進展
德國調查隊之活躍進展

德意志之第一回調查隊之活動、已如前述、以一八七年——一八八一年爲一段落、而於德意志之歐林比亞復活四十年之柏林大會、由聖火之誕生地歐林匹亞至柏林、一千一百八十公里之長途、于五百餘人之聖火接力競走等、於努力闡揚古代歐林匹亞精神之同時、一九三六年十月十五日起於德意志教育部、希特拉總統直轄之体育長官與斯汀及体育指導官之協力下、續行着手歐林匹亞發掘事業、以下爲聞於蒂姆博士所報告的「於今在歐林匹亞進行發掘、而且得到關於繼續于五百年之久之希臘人每四年舉行一次之神聖的祭典之報告、發掘愈進步、則我們愈要向那歷史發出多數的質問的吧、在不久的以前、体育長官與斯汀會勾留於發掘之現場、調査最近發掘狀況、此發掘乃依希特拉總統之言而着手一九三六年十月十五日起、於德意志教育部之管轄下而實施之者、但是、雅典之德意志考古學研究所、是由教育部秘書官勸選博士主管着的此發掘事業、爲由德意志學界之廣汎的集團而遂行的、被任命爲指導的學者、考古學爲昆耶教授建築學方面爲雪萊夫教授、客年（一九三九年）八月末、於柏林舉開之國際考古學會議席上、勒得博士、曾提示足資驚訝的豐富的發掘之收穫、與科學界以信賴、於今其實物方始現於我們的体育指導官旅行團之目前、然而現在所發掘的、不過爲其三分之一耳、所以……每一鍬都是將要林匹亞往昔之美觀再現於地上的、我們對此自然之一大饗宴、只這由古代文學中所讀不到的、只發掘此祭典之地與神殿與競技場之建築物、其自己就會將那自然之感情傳語給我們的

歐林匹亞是限於地域的、並非如迭爾斐神域那樣的廣大、可是、歐林匹亞、是永遠的浮現着優美幽邃、充滿鄉愁的、使人肅然正襟、更能恍惚的惹起那感激的祭典之歡喜、並非是小而似可攀登之哥羅諾斯之丘、突出於寬廣的谷中、惹我們的眼目、此丘較那亞爾加地亞之山更高、亞爾賽奧斯河對岸連綿之特里凡林山更大同時此丘也是非常的惹衆目的

得彿瓦之山、因於其斜面有美術館在埋藏着、故較比爲聖之哥羅諾斯之丘爲高、於其山根處、克羅迭奧斯水流發着清冽的聲響與阿爾費耶奧斯之廣的河幅合流、於其合流之地點、有歐林匹亞之神殿在長眠着、不久便會見着陽光的、尤其於一八七五——一八八一年之德意志調查隊第一回發掘之際、將那圍着神殿之神域中之林木、已經砍除此次之發掘事業、是以在此神殿之兩側的競技場與在其前方之建築物之發掘爲目的、關於此建築物之樣式與目的、至今尚不明、鮑扎尼亞斯於紀元二百餘年、曾爲滿精確的希臘旅行記、對於歐林匹亞之主要部分、有正確的記述、我們之發掘也是以此爲南針、而發掘那在阿爾其斯與克拉底奧斯間之基姆那基歐恩（体育場）我們現在所見者、爲圓柱輪和那已沒有土壁之石之地下室、這些都是於希臘文化主義有淵源者、但是此處、怎想也好像練習所似的、在走路上所作之天棚等已經是柔弱化了、希臘隆盛期之運動家、沒有恐懼太陽那樣的現象

「在炎熱之中、不能忍耐渴與塵埃那樣的——或者是只要見血就縮回去沒有精神的死去那樣的弱虫、那算作甚麼競技呢」路齊會這樣的與勵裸身在炎熱下練習運動、今日既已發掘之三分之一之部分、更誘起新的企圖、再是、發掘若是進步、則鮑扎尼斯所述之優勝者之刻板是能夠發見的吧與體育場並列建有柏拉斯特拉（演武廳、也有稱謂四角堂的——譯述者）其西北之一角、於今尚在粘土之下、「鄰接向東之競技場之廣廳之壁有競技者之居室、此居室能夠向西南方與西方」如其所寫者、於此區劃之東方之競技場、在發掘中、此處最爲我們注目之部分啊

此事業之初期好像猶豫似的、掘其各處之凡有之方向之地點、纔握出五個時代之斷面層之甚底部分、來訪者之數日漸增加、使那歐林匹亞管理當局不得不增高且向外擴張之長一百九十二米幅三十米之走路之周圍觀覽者之堤、關技場與雅典所不同的是沒有大理石之階段、也沒有像普里奈之競技場那樣圓柱並列的觀覽廳、而且也沒有那費左斯之競技場那樣的祭典之入口、止不過單有土堤而已、觀覽者或坐或立在地面上、只是爲那審判官建有觀棚與有座位之台石、並且此台石、由於在其背後連立着的優勝台遮其南壁、南壁之更遠的對面、有距離決勝點百六十米之石造的傾斜段、自此處爲婦人競走之出發點

（朝雲）

全滿軟式卓球賽
河村（哈爾濱）得冠軍

第四次滿洲歟式卓球選手權大會、七日午前八時三十分、於新京白菊小學校講堂舉行、並兼詮衡出場東亞運動大會選手之參考、比賽、全滿各地、參加選手計有八十餘名、戰況熾烈、河村哈爾濱選手、進行順利奪得冠軍、玆錄準々決賽後之成績如次

準々決賽
安田（奉天）三——〇岩井原（新京）
河村（哈爾濱）三——〇山中（撫順）
金（新京）三——一高橋（奉天）
田尻（新京）三——一松下（吉林）

準決賽
河村（哈爾濱）三——〇安田（奉天）
金（新京）三——一田尻（新京）

決賽
河村（哈爾濱）3（11—2、2—11、11—7、11—5）1金（新京）

（圖即會場情形）

東西花樣冰球對抗
關東軍全勝

第八次東西男子花樣對抗戰、及第二次東西冰球對抗戰、七日午後六時半、於芝浦滑冰場舉行、花樣東西代表選手十名、各作五分鐘表演、個人有坂（東）首獲冠軍、比賽時歷倒豆島（西）之追擊、卒得優勝、團体比賽、關東軍陣容雄厚、結果三十四比二十一得勝、冰球則以十一比三、關東隊大得全勝、成績如次

△花樣、評判西川、和田、星野、老松、山本

△團体成績

關東三四——二一關西

一、有坂隆吉（東）二四五、九〇
二、小豆島藤丸（西）二二八、五二
三、小林達雄（東）一九八、七〇
四、高山方明（東）一八二、九〇
五、酒井克巳（東）一八二、〇〇
六、伊賀賴男（西）一七九、〇二
七、近藤（西）一六七、八四
八、伊藤（東）一六三、九四
九、小杉（西）一三八、四八
十、佐藤（西）一二六、八二

△冰球開始八點十分、評判辻須藤

關東十一（四—〇、二—一、五—二）三關西

「愛煬」吉林外景隊日誌
工作開始一順百順 在車箱內互取混號

四月二日今天的天氣是異常的晴朗、旭日高掛在天空、微風不揚、這外景隊的一行人、沒有一個不在暗地裡私自慶幸、當大家會合在車站時、山內導演曾對大家說：「在連日陰霾的天氣裡、今天居然會看見太陽、這象徵着我們的（愛煬）前途是光明的」在車上還要攝影、雖然工作人員不免要感覺到辛苦但是也可借此破除了旅途上的岑寂

吉林行列車的車廂裡、擁擠了不少站立的乘客、爲了看拍照電影的、他們忘却了站立的疲乏

今天的拍照、特別的順利、幾個「卡特」在預定的時間裡、一個一個都在導演喊出來「CK」之下而宣告結束

場記而兼助導演的王心齋說今天：「是一順百順、居然好幾個場面沒鬧着一個NG」

世界上最快樂的事、無過於自己工作的完成大家在張天賜導演發表今天在車上的拍照全部終了之後、不由得全吁出了一口長氣、這裡面包含着有快樂、有輕鬆、是人世間最寫意的一刹那

李明、李映、江雲逵、趙書琴、白地、于曉虹、馬黛娟、趙藝達、路政霖王兆義等是這次出演的演員、他（或她）們都雜坐在車廂裡閒談、話題是時々轉變、他們會從昨晚上做夢去看電影而談到社會與人生觀、儼然是一些孩子們、他們有些時板起面孔來談大道理、又有時會喜皮笑臉的互相開起玩笑

在這短々的三小時的旅程內新的術語是不斷的被發掘了出來譬如李映是被人叫做「窮棒子李」、江雲逵是「江模特兒」、趙藝達是「小胖兒」、招呼白地的名字時上面必冠加一個「小字」

到達吉林是在零時五十分、當大家結束了這一段旅行後、任何人都感到歡欣

一些倦乏了的身体都在旅館裡休息、同時由長途汽車載來了一些參加拍照的演員、大家集聚在一間大的室裡閒談、雖然有時也會感到無聊、可是這大半天的時光終於這樣的消磨過去了

有些人提議明早要早起拍戲、今晚應當早睡自然的大家都會同議、結局在晚飯後的不久、一些天真的孩子們都紛紛的去尋他們的好夢去了

打油詩
鳳城背枕摩天嶺

張醉丐

鳳城地近靉河、是滿洲一大城市、清代稱爲鳳凰廳、於光緒三十一年間、因無商埠、商業稱繁盛焉、考輿圖紀載、鳳城前臨鴨綠江、背枕摩天嶺、作爲安東之後勁、實瀋陽之大屏障也摩天嶺係長白山支脈、東北起於遼吉間、西南迤邐、有千山和當帽山等峰是遼東半島之脊骨主峰則在鳳城西北一百七十里、孤峰挺秀高可摩天、因此得名、日俄當年大戰、即在此處、足資紀念因此賦詩記之

山脈河流繞鳳凰、輿圖閱盡幾滄桑、黃沙白草含悲壯、此是當年舊戰場、
天然形勝勢崔嵬、山枕名城亦壯哉、鴨綠江波高嶺雪、一齊收拾眼前來、
孤城一座嶺千重、檢點輿圖認舊蹤、聞道滿洲多樂土、振衣直上最高峰、
鴨綠江頭日夜潮、亂山依舊擁東遼、披圖追憶興亡事、斗酒澆胸磊塊消

李文勤卅四歲大拜
清代二百餘年一人而已

（京東）

禮記上說的、四十日、强而仕、五十日、服官政、强仕云者、謂男子年屆四十、智惠氣力皆强盛、可以出而仕矣、服政云者、爲大夫以長人、布政得自專也、故古人建功立業、多半在四十五十之間、祇進士一士沿明舊制、清代取科、士子由縣學生員、登賢書、成進士、入翰林、較早在弱冠以後、由翰林歷官至相、至少又須二三十年、蓋因中間經過的階段甚多、似非急忙中所能辦到、故清代官至大學士者、其年齡恒逾五十六十、若高陽李文勤公霨自幼苦志詩書、言行不苟、弱冠登順治三年進士、選庶吉士、授檢討、恩詔書編修、丁卯年禮經筵講官、文勤爲人老誠持重、風度端凝、內介外和、朝野倚以爲重、十五年充會試副總裁、遷秘書院大學士、零改策閣大學士、時年歲卅有四、清代二百餘年、漢大臣以前大拜、僅文勤一人而已

橿原神宮武道會第二日成績

橿原神宮奉納武道大會第二日（柔道）七日午前九點、有磯貝一佐村嘉一郎兩範士、表演古式型柔道、午前十點、關東軍戰關西軍、午後零時半、外地軍戰關西軍、午後三點、外地軍戰關東軍舉行循環賽結果如次

關東軍二——一關西軍
關西軍三——三外地軍
關東軍四——〇外地軍

（橿原）

袁世凱祀孔話柄
荷槍實彈戒備森嚴 孔夫子有嚇走之虞

潔

洪憲皇帝袁世凱當國時、曾親自祀孔、事畢、一陪祀官出語人曰「孔二先生如有靈」非嚇跑了不可」詢其故、蓋袁降輿殿下時、左右護兵皆荷槍實彈、作預備放之姿式、升殿前、則侍從武官、皆腰手槍、執指揮刀、至供桌前、挑起棹圍、搜視許久、然後請總統上殿行禮、戒備之嚴肅、爲專制帝王所不及、孔子生平、於軍旅之事、未嘗學問、覩此狀有不驚走者耶

滿映明星與照片

照片是衡量明星的名氣的標尺、現在、滿映明星的照片、銷路漸次增大、本年三月間調查之結果、其正反映着明星的名氣之大小、不同的銷路、其銷路如次

一、李香蘭 五六四七枚
二、李明 三七三九枚
三、季燕芬 三五四一枚
四、鄭曉君 一六〇四枚
五、李鶴 一四三二枚
六、張敏 一二五六枚
七、趙玉佩 一一三八枚
八、王麗君 一〇八五枚
九、孟虹 九八七枚
十、葉苓 六四三枚

以上係代表日滿兩方面者此外、表現滿人方面銷路者、有滿洲烟草株式會社與電々會社事業課合作而發行的萬壽牌香烟、烟盒內挿入滿映明星像片、此種像片廣銷於大衆之間、凡蒐集像片至十枚者、則贈與滿映明星的大照片一枚、至三月末、所得的結果如次：

一、李明 七二二五〇枚
二、季燕芬 六一三二六枚
三、李香蘭 四六五八四枚
四、孟虹 四〇九五〇枚
五、鄭曉君 二九八八七枚
六、李鶴 二八九六〇枚
七、姚鶯 二七七九一枚
八、趙玉佩 九三八五枚
九、張敏 七六四三枚
十、趙愛蘋 七四七九枚

滿映新聞片七五報回錄

一、和平建國之台柱、曾仲鳴氏慰靈祭（南京）
一、新政府成立後、臨時政府解散（北京）
一、戰時下的日本女性（東京）
一、歐洲大戰、第十八報
A、巴爾幹四國會議（具古拉）
B、特號飛艇（英國）
C、飛機工場（德國）
一、陸軍軍官學校生活（新京）

撫順全滿馬術大會
大連隊得殿軍

大滿洲帝國馬術協會、撫順支部主辦之全滿馬術大會、三日午前十點、假撫順、守備隊練兵場舉行、大連代表於一般（團体對抗）新井大庭選手、頗示活躍、祇以爲錦標有望、詎因新井選手落馬等關係致名居第三、中學生（個人比賽）二中之吉野君亦得第三、皆爲大連市揚眉吐氣、團体對抗奉天醫大奪得錦標、個人比賽、前大連乘馬倶樂部員現奉天倶樂部之中野君得勝

市体遠足部舉開委員會

大連市民体育會遠足部、八日午後五點、假市役所會議室、開委員會、計有田中部長（滿鐵庶務課）森岡常務理事（大連市觀光協會）等委員出席、審議昭和十五年度預算及事業計畫等

放送節目

JQAK

四月十一日（星期四）

午前
七、〇〇（新京）國歌、建國體操、唱片
七、二〇（新京）格言、唱片、人類不能無私心亦不能絕慾望公新而已矣 放送員闞貴麟
七、三五（全滿）初等日本語講座 高宮盛逸
八、〇〇（新京）清晨音樂、唱片
管絃樂
一、歸向索林特（庫爾鐵斯作曲）
二、意大利之歌（維爾巴迭作曲）
三、小夜曲（多立克作曲）
四、路森布爾克伯爵（雷哈雷作曲）
五、秋波
六、海濱（修貝爾特作曲）
八、三〇（新京）氣象
八、四五（新京）建國体操
一〇、〇〇（奉天）經濟市況
繼續（全滿）經濟市況
一一、〇〇（哈爾濱）家庭時間、狂犬病及其豫防 哈爾濱市市公署 藏振法
一一、五〇（新京）唱片
正午（新京）報時

午後
〇、〇一（新京）新聞、唱片
〇、三〇（哈爾濱）京韻大鼓、華容道 金福外二名
一、一五（奉天）經濟市況
繼續（全滿）經濟市況
四、四〇（新京）新聞、氣象、唱片
三、〇〇（奉天）經濟市況
繼續（全滿）經濟市況
六、〇〇（新京）兒童時間、兒童劇、再興之家 新京兒童劇團 編導于其舟
六、二〇（新京）兒童新聞
六、二五（新京）中等日本語講座 五百木元
六、五〇（新京）日本語新聞、唱片
七、〇〇（新京）新聞、告知夜間節目豫告、唱片
七、三〇（新京）國民時間、講演
七、四〇（全滿）舊劇、南陽關 大連振雅社
八、三〇（新京）新聞解說
八、四〇（奉天）單絃、青石山（一）會振庭
九、一〇（新京）歌曲
一、初戀
二、西北風
三、永久的別離我去
四、賣花翁
五、愛境情途
六、莫非野花香
七、愛的新生
八、扁舟情侶
歌者季友梅 劉春榮 伴奏春聲管絃社 指揮白春聲
九、四〇（新京）評詞、洪武劍俠圖（三二八） 張青山
一〇、〇〇（新京）報時
一〇、〇一（新京）新聞 氣象、新聞、明日節目豫告、唱片
一〇、三〇（哈爾濱）歌曲
一、飄零的落花
二、秋江憶別
三、異鄉客的感傷
四、滿園春色
五、密意情懷
哈爾濱放送歌曲團 歌者餘靈外三名 指揮鹿君

愛馬日
滿映明星們騎着馬遨遊市內 眞夠女英雄的味兒

日本二千百年史講座（二）
日本的家庭

協和會中央本部 黨庠周

其實所謂日本家庭、正是滿洲國相仿不過和西洋式的家庭根本是不相同的、我們東洋式的家庭、他的所謂東洋式的家庭、其基根本組織和性質、都和我本的組織是由夫婦而成、夫婦是有理倫關係的、但西洋式則不然、西洋是由男女相合而成的、男女不必正式是夫婦、只要物質條件相合、便可以共同組織一個家庭、到了物質不得滿足、或則一方在精神上起了厭倦、便得以隨時解散、而我東洋式不是這樣簡單、不經正式手續不能成爲夫婦、既成爲夫婦組織家庭、縱令物質缺乏或精神不快也決不能輕易的將家庭解散、更不得隨意解除婚約、至對於子女爲父母者均有扶養的天職、而西洋則不盡然、西洋專講權利義務、不享到權利就決不能盡其義務、又如我東洋的家庭子女、凡是稱爲人的子女者、無不有其父母、而西洋則不然、有有母而無父者、亦有有父而無母者、還是極普通而不爲怪的事、在我東洋是有倫理觀念、有道義爲標準、家庭中的子女絕少遺這種不幸的、而西洋的家庭、是以物質享受及利害衝突爲恒例、所以同樣是家庭、而我東洋和西洋就有這樣的不同、不過我滿日兩國、在家庭的組織下、其根本觀念是一樣的、至於和我滿洲國家庭所不同的地方、亦即日本家庭的特色、現在擇其重要者、試述之如下

長子繼承、長子繼承就是由長子繼續家系而承受家業、這是日本古來的習慣同時在維新後又規定在法律條文上、這是與我國習慣及條文均不相同的地方可是所謂日本家庭的特色也就在此、這不但是日本家庭制度的特色之一、且與萬世一系的皇統有關聯性、能造成這二千六百年的光榮歷史、與夫能促進友邦飛躍於世界的、這種特色的制度、不無很大的力量、現在簡單說明其內容、即一個家庭的事業和資產、只許長子一人繼承、其餘無論何人、概不得干涉和過問、因之家業和財、不但沒有化整爲零的憂慮、且可以逐次的擴大强化、譬如某一農家、有地十五町步

大連汽船定期航輪
○開往青島上海行 青島丸 四月十三日正午 大連丸 四月十六日正午 奉天丸 四月廿日正午
○天津行 北京丸 四月十三日後二時 濟通丸 四月十三日前九時 天津丸 四月十三日後一時 萬壽丸 四月十五日後四時
○開往龍口行
○開往基隆高雄行 龍平丸 四月十二日後七時
○開往伏木新瀉行 西安丸 四月十四日預定 山西丸 四月十九日預定
大連汽船株式會社 電話代表二七一三一番 專辦客車運輸（大連敷島町）

三北輪船公司定期航輪 惠通行 電話（二）三一八五一番 二六一一八番
○開往芝罘威海仁川 日高丸 四月十四日
○開往天津 第三壽丸 四月十三日
○開往芝罘威海青島 利通丸 四月十四日
○開往仁川鎭南浦 奄美丸 四月十九日 長山丸 四月十七日
○開往芝罘 十八號丸 四月十一日
本社代辦山東鐵路各種運輸一切事務

CK 政記輪船行
○開往龍口 永利號 四月十三日
○開往威海 有利號 四月十三日
○開往芝罘 厚利號 四月十三日
電話長（二）五〇一一 六八九一番
政記輪船股份有限公司 大連市監部通 代電話一四一四一番

永和公司 日連通行輪船行輪
○開往芝罘 昌平丸 四月十二日
○開往門、宇、尾、金、東 照國丸
大連市加賀町

補血強精丸
專治滑精遺精房事早洩陽萎不舉、腎寒精滑性趣缺乏思慮過度精神恍惚頭暈眼花、動作氣喘四肢無力結婚太早身体虛弱、自汗盜汗面黃枯瘦腰腿疼痛腎囊潮濕腎子寒涼等、凡係因腎虧所得各症不論新久均有效、服之補腎壯元陽生血液添精髓壯筋骨補元氣之藥也、購買一試便知功效不虛矣、每盒一元、半打五元、一打九元、外埠函購郵費免收滑精遺精一盒見效房事早洩性慾缺乏六盒全愈、藥狀先匯
總發行 奉天城內大南門裡大街路東 新大陸藥房

婦女專門藥 適應症
月經不準 乾血勞病 經行身痛 赤白帶下 子宮諸病 胎前嘔吐 咳嗽喘悶 習慣流產 腰痛腹痛 產後瘀血 腹脹腰痠 專勞虛羸
本丸爲婦女一切疾病新治療品 半月量爲一料定價國幣三圓另 備有詳細說明書函索即寄
總發賣所 奉天市大西邊門外 鴻育堂
隴西氏經帶胎産丸

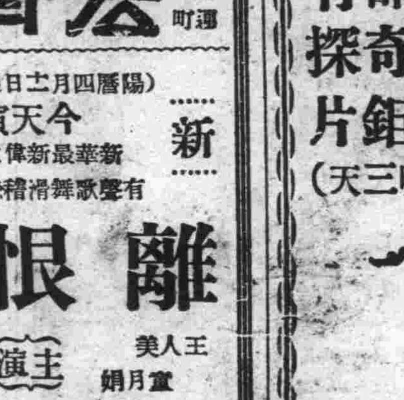

百用百效 心腹藥
心腹病症 多年胃病 百用百效 信者得救
此藥專治 嘔吐酸水 時常打嗝 心腹膨悶 兩脇攻心 及心口疼痛 心腹刺痛 食積水積 氣積血積 肉積血積 因氣停食 諸般癥症 腹內病塊 以及肝氣不舒 消化不良 停食停水 此藥平肝順氣 開胃健脾 散鬱除煩 去痰退熱 增進飲食 消除煩悶 舒暢氣血 服之 無論老幼 皆能治之 百用百效
加郵費每袋壹元半打五元
奉天大東門裏 德春堂藥店

奉天 漢英子女打字學院啓事
一、寄宿生現已滿額六月一日再開始募集
二、通讀生續招三十名隨到隨收
三、本院有優秀打字員數名待聘
四、本院代打各界日滿文件定期不悞
備有招生簡章函索附郵票二分即寄
地址奉天大南門裡工部衙門胡同 電話四三五九四番

大連奧町 宏濟大舞台 電話七六二〇四番
陽曆四月十二日起映五天
今天演 新片 新華最新偉大出品 有聲歌舞滑稽悲情巨片
離恨天
主演 王人美 韓蘭根 童月娟 岑秀殷 劉瓊 章志直
下期准演 聯華公司出品 有聲對白巨片
新舊時代
主演 陳燕々 黎灼々 尙冠武

上海明星公司出品全部有聲京話對白驚奇探案傑作鉅片（只映三天）
金鋼鑽
主演 顧蘭君 王徵信 王吉亭 尤光照 黃耐霜 顧梅君 孫敏

新世界
陽曆四月十日起映三日 電話二三九三六番
下期放映 滿映出品·有聲對白
烟鬼
主演 周凋 季燕芬 李顯亭

寺兒溝四方院 友樂大戲院
許昌五 水銀珠 唐忠升
早演 珍珠汗衫
晚演 四本 巧蓮珠

萬有世界

興安北省三河地方衛生狀況視察記【續】

東京帝大醫學部副手 醫學博士 西野重孝

乙、關於醫學衛生

一、醫療機關

於首都那拉姆特，有日本人公醫秋島氏，爲現地開業醫，自康德元年，即住在於同地云、又三河地方全体，有俄人現地開業醫八名，產婆若干名，俄人患者，普通簡單的疾病，受俄人醫的診察重症則去海拉爾之滿鐵病院，或哈爾濱之病院，秋島氏於俄人間信用甚厚，巡回各部落，指導俄人醫師，傳染病發生之場合等，常因忙而傍徨，俄人醫師爲軍隊看護兵者多，再於昭和十五年，在那拉姆有公立病院（旗立）成立

二、衛生思想

食物殆皆煮炊而不生食，想這是經驗的慣習的，爲經口的細菌性傳染病之豫防，但是夏期蠅群雲集，食物爲之遮黑，以手拂之方始知其爲何物之狀態

因爲牧場是在住宅的四圍之狀態，故蒼蠅之多乃屬當然，而飲料水則用泉水以小桶等汲於家裡，故不浪費水，洗面不用洗面盤器，汲水置於其中押下方之流出口，則水即出，以掌受之而使用之程度，殆皆不飲生水，一日能飲紅茶十杯

但洗滌衣服比較的佳，襯衣並不見有十分污穢的，冬期零下三〇—四〇度之時襯衣等之洗滌物，皆晒於屋外之棚上等，而這不是爲凍死臭虫與虱等之卵，臭虫有相當的繁殖，無論是中流以下之家庭，中流以上之家庭，亦曾受其害，余等家庭，主人之外都是在地板上鋪毛毯和毯條睡覺，而在地板上不很大有，在床上或沙發上睡時卻爲其所咬，但是，虱，蚤，是未經驗過的

入浴次數不多，冬期一個月二，三次之程度，澡塘爲俄式蒸汽澡塘，全身清拭則屢々行之，尤其是土曜日，因翌日爲去教會，故清拭全身，這因爲室內暖、故行之亦容易，沒有便所之設備的家甚多，就是有此設備，也不過是簡單的板圍的，在便壺上擠以板而已，女孩子夜間用便，則於室內以便器受之，室內之掃除，普通每日行之，每土曜則特別加意的掃除，又每年有二三回，壁內面新塗刷石灰乳

再是，結婚爲早婚的，男二四——二五歲，女一七——一八歲即結婚，小孩之產生率爲千人對四〇人之比率（大約數）

三、病院

一、一般的疾病

無特別地相異之處、一般疾病，好像甚麼病都有似的，佝僂性疾病居多，又因化膿菌作祟，外科的皮膚科的疾患亦多，盲腸炎是在海拉爾受手術的，余等所診察之患者，爲喘息氣管支炎，肋膜炎，結核胃痛，胃腸加答兒，感冒及其他

二、急性傳染病

窒扶斯里　時々發生

赤痢——夏期小兒爲多　豫後佳良

瘧疾　沿江地方爲多

猩紅熱　時時發生

其他疾病殆未見

三、風土病

耶西諾格克斯病，在俄人間有相當之傳播，又時々有佝僂病，又因甲狀腺腫居少數，故不見有加辛倍克氏病克山病等

四、結核

於此部落調查之結果，感染率是高度的，而發病率乃是僅少的，與日本內地之型聊異，即爲試驗感染之如何，行曼玆氏反應之結果，於學童（七歲——十四歲）約百四〇名中有五〇%陽性，於成人物九〇%陽性，感染卻名有九〇%陽性，感染率雖爲高度的、而發病罹患之患者殆呈無存之狀態、因死亡報告之不完備、故未能知其正確之統計、但綜合古老與其他人所言、死亡者常爲老人與小兒、青年男女無死者云

感染率之所以高者，不難想像爲前述家宅之構造與冬季過長等所致，而關於疾病罹患者之少的原因、須待今後之研究

五、性病

警察所言者爲多、而公醫則言僅少、或者可說是沒有余等對於此種病則未加調查

（完）

無線電常識講座（四一）

天鴻譯述

十一、眞空管

一切物資都得要節省，尤其是金屬更必須節約的今日，金屬眞空管的普及期似尚遼遠？所以我們也不去作深刻的研究了，寫眞圖之C便是美國RCA製金屬管的外觀

乙、和調表示管

這種眞空管謂其爲應用勿寧謂其爲美觀，因爲他也是由外國先發明成功的，所以友邦日本的學者便把他按着原意翻譯爲魔法之眼，因爲他很像一個眼睛，你看寫眞圖之B不是像一隻眼嗎？如把他安設在收音機的前面，如寫眞圖之A，便是安有魔眼的收音機當你開始收音的時候，這個眼睛的黑眼珠就是黑瞳人外週那一圈淺黑色，不是裂有一條山尖形的白地嗎？這個白地就能隨着聲音的高低而變化有時寬有時窄實際這一圈乃是綠色的，忽裂忽合的閃動起來非常美觀，並且和調與否由外面可以看見非常便利他的構造是兩個眞空管裝在一起，上下可分爲兩部分，下部是普通的三極眞空管，上部是簡單的光電管的一種，也就是電子線管，利用電子反撥作用而形成螢光體的變化，頭部塗有螢光膜與光電管同樣的，在電子衝突的部分便發生螢光，這種眞空管的構造原理頗屬難解，沒有高深的數學基礎似不能了解，非三言兩語所能說完，且不重要所以我們也把他從略了，因爲他的發明在收音機的美觀和調節音量上很有特點所以在此略加說明，以助讀者研究無線電的興趣

八、眞空管管座

假使我們要購置零件，組成一台收音機要使收音機的感度，音質，音量分離等得到良好的效果，第一須要先選擇應用的回路（以後必另開一節詳細闡明）回路的選擇必先鈫知配線圖的優劣，按照你所希望的決定一種，因爲每一個收音機只能有一兩種特長，雖能盡美盡善各種特長具備於一機，譬如若是你的耳朵有點聾或是你的居室寬大就非得音量充足的收音機不可，譬如你的居室極小，且隣居都是好靜的人，或有讀書的學生或有病人，你若是用特長在於音量的收音機，不是不對了嗎？假使你的居處離着放送局太遠則又非得感度較好的收音機不可假使你的居處就在放送局的隔壁，那麼又非有分離性良好的收音機不行，否則一重放送和二重放送互相扰攪，互相混入（這在無線電學上有一個專名詞，叫作混信）總之當你製作收音機或購買收音機之先，應該明瞭你的環境，並且應充分考慮你的需要然後再決定收音機的種類庶不致誤，但是無論甚麼樣的收音機，欲使他成績良好，和變成後少出毛病於選擇回路之後唯一大事就是蒐集材料（關於選擇材料，以後在試作一節中必詳加說明）貪圖省錢買賤貨，那就是吃大虧的原因，然而賤貨也不是完全沒有好的，還完全看你的眼力和經驗如何了，眞空管的管座也是頗爲重要的部分品之一，若是用劣貨，常常會發生毛病的，等到出了毛病再換新品，那就更不合算了，管座的材料多是用合成樹脂製成的樣式頗多，價値也各異，選擇管座不外求其，一、機械的堅固，二、電氣絕緣的優良，三、耐久，四不因乾燥或潮濕而變質，五與管足接觸部分彈簧的彈性強大不變等條件而已普通用的管座大体可分爲一般玻璃管用及金屬管用兩種，採購時用須按眞空管的管足的多寡力要求合適的管座，（圖AB即是六足UZ型玻璃管々座的兩種）在接受管足的金屬瓣（A圖）或圓孔（B圖）的外側那些和金屬瓣和圓孔數相同的金屬片是爲接線而設而A圖體圓形左右端那兩個孔是爲穿螺絲釘的把管座裝置在銅板台上之用，這種動作的說明寫在紙上似乎不容易了解，但當實地製作有實物擺在面前的時候，一看就可以明了他的作用和裝設方法了，製作普通的收音機可也不用買那特殊良好的管座，那種管座的價値太高，只有製作短波機時非用頂好的管座不可，同時他的形狀和你要作的收音機是否相應等問題，也都須要事先加以考慮，假使你要製作小型機，而買了幾個大的管座，不是也不能合適嗎？這些事情的知識一半可由書籍上得來一半也得靠着經驗，若沒有順序的逐步的經驗（譬如還沒有作過一管機就要作那多管超外差式機，豈不找着失敗嗎？）絕對不容易成功

鏡子的惡作劇

請你在看見這幅照像的時候，不要驚訝，她們的鼻子，長在一起，頰生在一塊兒，這奇々怪々的像，是一個人立在拋物線形的鏡子旁邊，映入鏡內的人像，由於鏡子的惡作劇方現出這樣的像……

馬鈴薯釀酒 中旬起即行開始

據達日滿實業協會朝鮮支部之情報，天津日華中央釀酒會社，以振興農村及改善本地酒之目標，以華北特產品之馬鈴薯無原料由舊臘以來，即研究釀造方法，最近已完成，並完成釀酒工場，故由四月中旬開始正軌的釀酒事業，以上爲在鮮釀酒家客歲來蒙疆地區並津浦線視察馬鈴薯產地以企圖馬鈴薯爲新酒精之原地增產之材料即可試明優良品，但由於生產量之有限及治安之不確立栽培之困難、而未得實現者也（京城）

故華盛頓總統「斫櫻樹」之農園將被拍賣

亞美利加合衆國初代大總統華盛頓，由七歲以至青年期所住之農園，已於二月三日經巡廻裁判所拍賣，該農園爲華盛頓伐櫻樹脍炙人口之故事地方農園於拉巴哈諾克河之岸，稱謂「濾場農園」華盛頓死後經多數人之手，最近已爲哲比科爾巴特氏所有，然以某種情由欲出賣達歷史的農園，宜保存之目下弗特里克斯巴街之有志者考究中

巴黎大學生 回收廢物

回收廢物，不只我們實行，巴黎的大學生們，也都在實行收集碎銅亂鐵運動，有的給那舊火爐子也拿出來了，有的獻納舊鐵床的床脚，這些後防的勇士中還有女學生也參加在內，作着搧烟類的勞動工作呢

百廿五歲老翁 精神有如壯年人

◆——食麵每餐須斤半

◆——齒落重生耳不聾

黑河上流七十五滿里之瑷琿縣霍爾心，有一位現年百二十五歲之老翁，據他自己說，原籍是河北省永平府灤縣關家庄，名關平，生於清嘉慶十九年丙子，現在正是百廿五歲，當他五十歲時，便離開他的故鄉，來至瑷琿縣，給李知府當馬車夫約二十年，以後在長春約住十年，在黑河約住二十年，在現在的地方，已住四十年了

據該老翁所記憶的，初來瑷琿縣時，在黑河連一戶人家也沒有，就是那哈爾濱，當時也只有一家酒舖，客棧兩家，計三家，他因爲不曾攜帶妻子，所以親近的人連一個也沒有，永在別人的家裡同居生活着，而至今日，自己的飲食和身邊瑣事等，都不假他人之手，夏季則拾取那漂流來的木材，冬季則到山上採薪出賣，以當衣食之資，而且，他笑着說「一個人生活，這就十足了啊」，他不飲酒也不吸烟，至於食物方面呢，他不喜歡食粥那樣的軟食，他所願吃的是烙餅，火勺那樣的硬脆的食物，他一頓吃白麵等需要一斤半那樣的健啖，自己的食料夏季時，時々到黑河去買，他爲了省下腳力錢所以都是自己背負，走七十五滿里的路，毫不在意，決不借重馬背和車力等，只此一點，可見出來他的另一風格了，他自從移住於現住地以來，多昨都說他自己是九十九歲，他已超過百歲的事，像決不願意對別人說似的，可奇怪的是這老翁的牙齒，臼齒一個也沒有異狀，而其他的牙齒，已於四十五年前，則開始交互的換過新的了，那也是很奇特的新出來的牙齒等到長得十足時，需要二三年的工夫，這樣一變換，所以現在他的牙齒還全部的存在着再是耳朵和眼睛等，也好像能凌駕乎壯者似，當記者去訪他的時候，他正在劈着燒柴呢，他的精神，眞是値得驚訝的，他說時常扯着青年，要比賽跑一下等，這雖然好像不經之談，可是，他或許能有此自信力似的

女醉鬼

英國最近之酒之統計

最近英國內務省統計局，關於英格蘭及威爾斯全土發表有趣味之醉鬼之統計，該統計爲一九一四年與一九三八年，關於酒各種之數日對比。記其一部如下（由於大醉犯罪件數每萬人）

	一九一四年	一九三八年
男	五一、一六人	一一、三一人
女	一八、九四人	一二、九一人

觀於以上最近女之泥酒者多（每百人之酒類購買量（升爲單位）

麥酒	二、七八六	一四二二
其他	六九、六五	二〇、六五

△平日之酒場營業時間一六——一九、五八——九因此關於一九三八年度，酒場營業許可件數爲七萬三千九百廿件較前年減四百六件，然終夜俱樂部則與此相反極爲增加，由三百八十八家增至一萬六百五十一家

美國新造之驅逐艦 始而每易傾斜 後經設法制止

據美國海軍之技師所言，美國於世界之驅逐中所誇最有強力之十二隻新造驅逐艦，因每易傾斜，最近乃嘖有煩言，後於各艦之艦脊骨，附加四十以至五十噸之鉛，且除去船板裝設中之或部分更重行配置各艦用具類，於是遂不傾斜，但因此十二隻驅逐艦隊改造之總費用竟耗費六十萬以至百萬美圓

又以常理言如於艦脊骨加重分量則其速力必減，但最初所算定能出三十七節之速力驅逐艦經實際試驗開行，乃出三十九節之速力，似此半節左右之速力減低，實不爲多

且此等之世界最有強力之驅逐艦，係具有一千五百七十噸之吃水量，並安設廿一英寸（五十三糎）魚雷發射管十二門，五英寸（十三糎）砲五尊，及輕高角砲數尊，又最近英國所造之各驅逐艦，皆備有五英寸之主砲，蓋爲射擊敵國飛機也

日本國鐵總收入八億圓

日本國有鐵道之收入，據事變下昭和十四年度之總收入之決算爲八億八千三百五十二萬一千二百八十九圓，爲國鐵開始以來之新記錄，其中旅客收入五億二千七百十三萬八千八百十四圓，貨物收入三億五千六百卅八萬二千五百七十五圓之巨額，旅客人數爲十六億千五百十三萬五千三百卅四人，貨物噸數一億八千七萬一千百六十二噸，與十三年度比旅客費增收一億九百九萬八千四百八圓，貨物三千五百九十六萬一千九十五圓，貨客共計增收一億四千五百五萬九千五百三圓

滿洲史地古跡誌 第二編（171）

白鳥

是必在松花江南北流域中，即未折向東流之上源地帶考其地，當日之寧江州領域，必在今日扶餘縣之境內，而扶餘縣雖非寧江州故城之址，寧江州故地實屬之也，且所謂耶律戰敗之棄城，及金太祖軍次寥晦城等見於史文之城堡，彼金日之扶餘縣邑之左近，必有其一於是其或然歟？依文率上紀，該寧江遺名故地，乃屬遼代之遺蹟也

四，輝發故城之址

輝發故城爲清朝勃興之時之一民族國度，爲輝發國之故城，其城今有三址，其在吉林城南三百七十里之吉林峰上，有古城基址一處現其遺跡僅存土阜，門垣大部崩頹，內部之衰微，亦悉靡塵埃，是即輝發城之址，其在吉林城之西南輝發峰之西北，有古城址、城之周長四里，現其基部雖存，而壁壘悉平，惟據其表徵，可識其當時分設二門，是亦爲輝發故城之一址此外在輝發河之邊岡上，亦有故城基址一其跡已靡蝕不堪，僅可強辨其爲古城之堡壘，是亦爲輝發故城之一址也，按以上之三處輝發故城皆爲明末清初之輝發國之遺蹟原輝發族本姓伊克里，爲黑龍江岸尼瑪察部人，後附於強族納喇氏，改姓納喇，是爲輝發之始祖，數

現代日本風俗習慣誌（21）

李心炎

不定期婚姻行事

不過在穿紋付的場合，下部必須穿褲裙，這樣褲裙，日本叫作「袴」發音曰「ハカマ」此裙普通亦常着，但其色不一，如上着禮裝之紋付時，則下部褲裙，必須穿立條紋之黑地灰道者，其色與條紋，略與洋裝禮服，下部所着褲子花紋色調相等，至於帽子，則戴毯禮帽就是我們普通俗稱的洗臉盆帽是

不過，倘着洋服禮裝時，把朝禮服與夕禮服得分別清楚了，不然，一來恐人家恥笑，二則失禮失禮面，因爲穿着朝禮服，而赴晚宴的。常常發生笑話，就是被其他來賓，誤爲菜館的堂二，所以還一個向他要火柴，那一個向他要茶水，客應的慢了，有時還得挨兩句罵，所以只可不穿而不可牽強的

森永牛奶粉

保健嬰兒代替母乳悅親育嬰最良品也

頭痛·齒痛

高級治療藥

武田

舒服靈乃根據藥物相乘作用之最新藥理，由數種貴重藥料配合而成之改良藥劑，故能功效卓著，性質安全，推爲高級製品，超然與衆不同。

▲每次兩片 止痛如神▼

【主治】感冒頭痛 頭重神經痛 眩暈齒痛 月經痛喉痛 腰痛等

【包裝】四片 八片 二〇片 五〇片 一〇〇片

各大藥房均有經售

總發行 株式會社武田長兵衛商店 日本大阪市東區道修町

滿洲總發行 滿洲武田藥品株式會社 奉天市大和區春日町

舒服靈（ソボリン）

菲總統奎松小傳

一個農家的苦孩子 竟成了不凡的偉人

自從一五二五年麥哲倫死在菲律濱的土人手裡後、到了一五六五年菲律濱就爲西班牙所有了、從此戰爭反動不時的在各地發動若干的無名英雄、都爲了民族的解放而犧牲了、這樣弱小的民族竟奮鬥了三百三十年沒有解脫了列强的束縛、到了一八九八年美國爲了一隻軍艦的暴炸和西班牙開了火打敗了西國、可憐的菲島、又由西班牙的手裡、跑到美國的懷裡、從此以後菲律濱的民衆都這樣想：我們不是地球上的人類、我們也是禮物！這樣、又反抗、暴動、罷工整個的又奮鬥了四十年

那是一九三五年的一月十五日、在我們的地球上、又產生一個新的國家出來這一天在菲島上、一千三百萬國民、都狂歡熱烈的慶賀他們國家降生、並且慶祝他們首任大總統瑪魯耶爾奎松就任典禮、三百七十年的苦鬥、和犧牲、中間經過了若干歷史時代而成了近代組織的國家、這位首任總統奎松先生、不但是現代的偉人更是未來歷史上最光榮的人物。

達巴亞司洲、南魯森、這是一個荒僻無人的小村子離馬尼剌很遠、村子裡住有一個叫魯斯、奎松的農人、和他的妻子瑪利亞、多來司居住在這村子裡、那時菲律濱正在美國統治之下人、民生活當然是不十分安適、魯斯、奎松的家庭、當然也是不能例外革命、反動戰爭不時的在各地發動、一八七七年在這民不聊生的時候、瑪魯耶奎、奎松、就降生在這平凡的農人家裡

魯斯奎松雖然是一個粗魯的農人、然而也是一個最盡父職的人、他很貧苦、然而在他最困窮的期間、仍然使他的兒子奎松、受了最完全的教育

奎松在大學念書的時候、正赶、菲律濱民衆、武裝反動美國、他遂離開了學校、跳進軍隊裡去、隨着軍隊、驅擊敵人、後來因爲革命軍隊沒有後援、終歸於失敗、他離開了軍隊才知道他父親、魯斯奎松已因故々去、不久奎松乃入大學念書、二十七歲在聖托瑪司大學畢業、並且做了當地的律師、一九零四年做了檢察官、第二年又做了他故鄉的知事、一九〇〇年他和他的同學奧思明、開始籌組黨、竭力鼓吹菲島獨立、同時做了菲律濱國民黨的首領

一九〇九年被選爲駐美代表出席華盛頓會議委員、在大會中、他曾做了極動人的演說、要求美國放棄了菲律濱使他成了一個獨立國家、奎松這一段演講的結果、只不過受了威爾遜和一部分美國人的同情對於事實上、一點用處也沒有、奎松知道受了人家的憐憫是沒有用的、除去了自己去苦幹、以後回到國裡更加倍的努力、爲國家獨立民族解放而工作、到一九一六年因爲革命運動失敗、受了當局的壓迫不得不出亡於日本、在橫濱流浪數日、一九一七年又回菲被選爲參議院院長、同時他的同學奧思民也做了衆議院議長、實在的是不幸、因爲兩個人的主張不同、而互相分離、繼而互相攻擊、一九三四年、奧思民領導請願團到美國去修改獨立條文、事終後奧歸菲、以爲一定可以勝過奎松、可是奎松對於奧思民所修改的法案、並不滿意、因爲獨立條文內並應該有軍事根據地的保留條文在內、所以他要實行澈底的獨立、奎松亦領導請願團、到美國去修正獨立法案、軍事根據地保留一條也取消在了美國活動的結果竟大獲勝利修正法案後遂乘輪返國輪船方靠上碼頭

「菲律濱萬歲」！「奎松萬歲」！碼頭上歡迎奎松民衆的呼聲、震動了全馬尼剌

奎松站在輪船上、看見碼頭上站立千萬來歡迎的民衆、腦子裡不由的想到、過去三百七十年在列强鐵蹄下的菲律濱、想不到有今天這樣熱烈盛況、在這緊張的情形之下、奎松的眼睛竟流出了淚第二年大選時、奎松已坐上了菲律濱的第一個寶位、奎松是一個極忠心的天主教徒一九一八年和他的表妹愛阿娜在香港的一個天主教堂內結了婚、奎松今年已經是六十五歲的人了、在這不安的世界上、依然精神不衰的努力於工作、望上帝保佑這海洋中的孤島、渡過這狂風暴雨的時期

笑話一大堆

大傻子的姐々在婆家生了個小孩、送來了喜信、他媽命大傻前去賀喜、於是他便去了、一進他姐々家的門、見一老太太出迎

大傻子；「我是俺姐々的兄弟、來賀喜的、妳是誰呀?」

老太太笑着：「說我就是你姐々的婆々!」：「嗳呀?熊樣不値睛倆名?……」

老太太看他是個呆子、沒有回駁、他進了他姐々的屋內、笑嘻々的說「姐妳忘了在家妳養孩子、咱媽打妳的怎末這來又養、不醒腦子…」

× ×

有一個傻子、他很喜歡喝蜂蜜、他問旁人、蜂蜜是從那裡來的、人家告訴他：「就是蜂子的屎哇!」呆子以爲是眞的、果眞去捉了一個蜜蜂子來、用手指捏他的臀、蜂子經他一捏、果然出水呆子樂的、當是蜂蜜、急用舌頭去舔、反到叫蜂子狠々的刺螫一下、其實呆子還不知道是怎末回事、只是：……「嘿!這蜂蜜的勁頭眞不小嘜!」

內行……「走、我請你湯澡去?……」

老赶……「不、我不去!……」

「怎末瞧不起我呀?……」

……走!洗洗眞舒服啊!……」

老赶：「我問你、水有多深?……」

內行一聽老赶話、故意也說……「不要緊、才人頭來深?……」

老赶一聽、遂退後一步說；……「嗳呀!我可不去沙底?泥底?」……「……」

× ×

老師：「你眞可惡、見了我總不行禮!」

頑皮學生一聽、想起曾操過關公堂來了、遂笑道：……「上尊天子、下尊父母、豈肯見了你這一個小小老師還得行禮呢!……」

老師氣的目瞪口呆、把桌子一拍、責道：「我看這些同學裡就數你壞記大過一次……!……」

頑皮學生、又想起古文來了、含笑着說；……「……春雨如膏、滋養萬物、農夫喜其潤澤、路人惡其泥濘、秋月光輝……天尤不醉人讀何況人乎?……」

× ×

先生……「你會背三字經嗎?……」

學生……「會!……」

……「背吧!」

學生……「人之初、大豆腐……」

……「胡謅、怎末講?……」

……「就是人起初都願吃大豆腐哇!」先生的眼都氣直了、狠々的說「往下背!……」

學生……「豆腐善、改鴨蛋、鴨蛋腥腥本善（性本善）……」

先生氣的把書一摔、桌子一拍、道……「性本善（腥本善）怎末講?……」

學生……「豆腐是善的、鴨蛋是腥的、所以才是腥（性）本善（善）呢?!」

……「書上怎末沒有?……」

……「從前許是印書時漏了吧?……」

幽默

孫代豐

甲：「你在便所裡做麼?」

乙：「大便哪!」

「怎麽睡着了呢?」

「因爲裡面的臭味不好聞、所以我睡着覺大便、可以免去聞到這個特味!……」

甲：「哈々々々」

◆

A：「你怎麽在廁所旁邊呼吸呢?」

B：「方才我大便哩!肺裡吸了不少的臭味、想把它呼出去……」

A：「爲何不到清潔地方去呼哪?」

B：「有礙公共衛生呢?」

神話 龍華宮遊記

星垣

一夜春雨、接着又是整天的春陰、簡直把人活々的悶煞!

今天是龍華宮廟會的二天同時也就是最後的一天、我本來不願——也不忍親眼看着那些如癡如醉的人們玩着騙人欺己的把戲、但天空在陰森々的哭喪着面孔、屋裡又呈現着一種不可思議的枯寂、因爲要解決心中的沉悶和無聊、所以也不得不到外界去散々步、把這一天來壓在心上的障碍物、讓他痛々快々的吐出來、如此便走出門去、信步而行、無意識的走向了非理想中的目的地——龍華宮

當我走到距離龍華宮不遠的時候、一陣繁複的樂聲隱約的傳入了我的耳朵裡說也奇怪、這樂器的聲音好像一種興奮劑似的、立刻打破了我的無聊、現出一顆童時的心、無形中加緊了步子、這不能說不是好奇心之所驅使!

龍華宮是一座小小的廟宇然而人們的信仰力都很大

當我邁進了廟門的時候、院子裡的人已經擁擠不堪了、更兼香烟繚繞、紙灰飄々、把一所清靜的寺院鬧得烏煙瘴氣

在院子的東側、按了一張長方形的小書桌、桌上還有錢櫃和文具等、經過了短時間的觀查、已悉這就是所謂會計部、裡面坐着一位洋服革履的青年、專司應酬顧客、招待來賓、每逢香客光臨的時候、他那種笑容可掬的狀態、眞令人無法形容、像這個脚色大半可比着商店裡的櫃頭

來此進香的信徒們、以他們個人的誠心、遂意上捐、有捐二圓者、也有四圓的、但最低限度是一圓、由會計部收款登記後、同時發給抽籤券一紙、捐款多寡都是同等的待遇——一張但一文不捐者、沒有抽籤的權力、看他們一切的舉動、就可以曉得他們深切的得着了生意經的秘訣

在院子的南首搭着一個坐南向北的帆布篷、篷內高懸着無數的匾額、什麼「佛光佑我」啊!「有求必應」啊!「神靈庇佑」啊!……在群匾之下、陳列着種種不同的獎品、概分一等至六等、一等是茶盤及泥製火盆、二等是油紙傘及鐵具等、但最低限度是一個用貝殼竹棒製成的小水勺

得頭獎者、當然是眉開眼笑、手舞足蹈、然而得貝殼水勺者、也未嘗不是喜形於色、但其心中將作何感想非局外人之可得而知!

在神像的前面、放着一個面積約有二平方尺的膝墊和戲台上玉堂春膝下那個玩藝一般無二、和膝墊接觸的人們、眞是形形色色各有不同、甚至於三敎九流以外的人物、也跪在那裡大叩其頭、合掌默禱、一個個好像失去了知覺的瘋子似的、然而他們的確很莊重、很正經!也很有些「祭神如神在」的神氣吧!

那些身披袈裟的僧侶們、有時手忙脚亂、應酬一切和凡夫俗子一般無二、有時拾起經本呢呢喃喃大誦其藏經、也眞有些脫離塵寰飄々欲仙的氣概!

在院子的西首、搭了一個小戲台、特煩天朝獻技大魔術、目的也無非是以廣招徠而已!台上的魔術雖然要得異常的精采、但誰都知道他在要戲法、所以還是不如台下的一切玩得漂亮、終可以瞞着一部分人信以爲眞實!

「在窮病中、或精神無所寄託者、不得已而皈依於神的威翼下、是也又情可原、但那些富家太太小姐們、她們求神的目的是什麼!」同伴C君在歸途中這樣的問

「……」他沒有得到相當的回答

「有病而不就醫、偏以有用的金錢換成空虛的香紙去求神仙神眞的能夠保佑她們麼?宇宙間又眞的有神麼神若有病又當如何?」

一九四〇、四、二晚

組字畫徵答

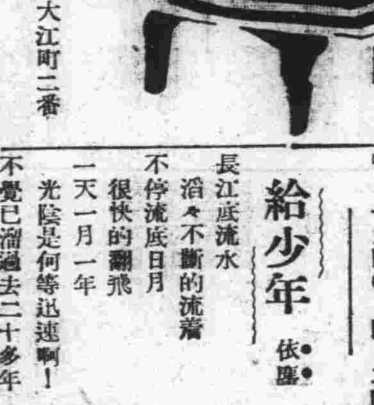

諸位小朋友們

當春光明媚時、草木萌芽、都很歡樂的罷、弟今初次於諸君面前獻醜、用二字組立鋼琴畫一幅、望諸君將此題解答是盼、以一星期爲限後以抽籤法取五名中者奉贈薄獎（函寄大連市大江町二番地、三號劉織仕收）

給少年

依塵

長江底流水

滔々不斷的流着

不停流底日月

很快的翻飛

一天一月一年

光陰是何等迅速啊!

不覺已溜過去二十多年

◆

朋友!你撫着菱花照一下

看一看你的青春

是否似童年的容顏

再看々你的額角兩邊

額角上已給爲生活勞悴而

劃上一條痕跡縐紋!

但兩邊也微露些鬚髯了

朋友喲!不要傷感吧!

這原是時過景遷

且莫留戀

幸勿遲延

努力您的事業吧!

少年的朋友喲!

努力吧!向前!

前面有美滿的樂園

那裡有美麗的花

甜蜜的菓

◆

朋友!你假使肯努力

就及時進展

卸你前進道上的阻路

石子

拿出那百折不撓的精神

邁開堂々的步伐

將來或許能走進美滿的少

年樂園

聽那美麗的花

嘗着那甜蜜的菓

少年的朋友喲!

奮鬥吧!努力、進前

一九四〇、三、一八

暮

濃影

淡金色的陽光

斜射到西山農根

皎潔的明月

由遠而近昇到柳樹尖梢

黯淡昏煌的燈光——內耀着——

在這晚霞——初暈——

獨身在柳樹叢林中散步

脚底下——踏着軟綿々的

冬冰凝結的土到此時六才融解

當着——青灰氛圍籠罩了

大地——瀰漫着與奮

溫軟底肉香!

在柳樹叢林西偶

銀灰色的月光下

立着一對閑適的情侶

唱着纏綿醉人底戀歌

情語的嬌聲——

美妙陶醉的景象

多麼令人消魂!

有時碧天無際——

溫和的春風吹到他（她）

面顏上——

現出無限的春情——

一九四〇、三月二十日晚

童話之夜

——金絲鳥的幻想——（續）

慈灯 作

金絲鳥學會了許多新的悲壯的歌、又學會許多種有意義的跳舞、更可喜的是她改變了頭腦的內容有一回、她去參加跳舞會、在這里她看見許多快活的友伴、年輕的虎最有趣、他讓大家騎在他背上、他滿不在乎的舞起來、群衆鼓掌、無論誰都高興、金絲鳥在地球上養成的高傲的習慣在這里完全消滅了、她謙讓、和靄、有理性、有十足的集體的性格、向上發展的基礎磨練得很深

……………

金絲鳥在籠子裡、幻想到這裡、越法的興奮、怎也睡不着覺了

明亮的月光慢々的從一團散漫的雲影裡穿過、大地霄時的朦朧了一下、等月光出了雲影、世界又光亮了

金絲鳥苦悶的想着：

「如果我眞能夠到那可愛的木星裡……」

然而狹的籠的事實鐵一般擺在面前、她用翅膀碰々竹桿、堅硬、又用尖咀啄々籠底、結實、欄杆是鋼的、上下全是不通空隙的木板、掛在房檐上的勾子是鋼的、連結着房檐是鐵釘並且鎖着粗鐵絲、她如果用嘴啄竹棍、啄不斷、用肩頭碰、碰不碎用頭?用屁股?這更不成了!

用足吧?金絲鳥的本事是立在橫杖上、她的聲音震不碎竹籠、他沒有力量、不可飛出籠子

多迷戀人的心靈、那木星里的光景、生物的皮毛全是鑑的、金的銀的菓實、沒有刀或劍、鷹的嘴是直的、皮氣和靄親切、大家是自由的生活着愉快的唱歌、歡樂的跳舞、隨心所欲的工作、眞理的書、這些這些、啊!金絲鳥能不能眞的飛向木星裡去呢?

（未完）

師道生實習日記（九）

矢影

因爲天氣很暖和、公園與街頭上的紅男綠女擁滿了紛鬧、我由於敗興而走進書店去、購了兩册愛買而不愛看的書、——一是黃臘隱集的海濱故人、一是兒童國語、陳雲兒作的苦兒成功記、途上到大陸影院看一次臙脂淚、片子許是窮的原故、所以有很多處都不連貫、使看的人、不十分暢快、裡邊劇情的意思、是描寫一個受生活環境驅逼的女子、一生遭遇不幸與苦楚、看得可人的是蝴蝶與梅蕊的演技!

歸校後知道欣兄家來信了并郵寄一百七十圓的旅行費、我也很覺高興、他的精神不消說、是更快活的很哩!

旅行費如多帶一些、那麼精神當然高興一些、這是正當的定理、若是旅行費少帶時、興趣似可以沒有的!

自習前、天氣驟然陰了!我悶於宿舍內、伏在桌子上找些應負生活必須的工作消遣!十一時入睡

三月十一日　星期一　晴　寒

事事都覺得神秘了!

我們一伙走馬路、因爲時間而成爲習慣、同時道路也走得熟了、於是每天似乎竟快了起來、人生也都是如此、事情若成了正軌那麼便不覺得甚麼是困難是省力!

沿着溫柔的春光、我們脚步踏在三冬後的雪跡上、大地間是乎已沒有了一點冷飄、一切觸動掀起眼簾的視覺、那都是含有生氣勃勃的欣榮景象!

記得是屢次在路上遇見孩子們時、他們總會含着崇敬的態度、由臉色面孔也滿可以証明出來、用着日語、在極規矩的行了一個禮後、便是「先生早安!」」他們的天眞、純誠、一片動人的親切樣子——啊!兒童時代的偉大、那不是一個可貴的夢嗎?

但是回想呢?自己是已脫掉了那樣珍貴的童年墓人們的高興、現在留着一幅悽凉的印象、惟只有過去幻成雲烟似的泡影而已、究竟又有甚麼堪共留戀的呢?歲月、年華、它們溜走、春月、秋花、縱令皆有使人欣賞的價格、然而紅顏白髮、那不是聽後最動人感傷的一付名詞嗎?蹉跎光陰、自己的好夢、已早受惡魔的捲去了現在呢?只有替人家徽賀童年生活的美景、好是就把他們的心、當作自己的企念上一點安慰吧!

童年、既然已經再不會給自己思潮上加些好的回憶那末就應從速自己的前程整頓起來吧、我們雖也有時願意加入他們的範圍線界內、但是他們又不會承認的、於是惟有望後眷戀无只暗地裡羨慕戀戀逝去變成雲煙泡影似的夢境的可珍貴而已

是年華、是萬惡底年華、它抹殺了多少人們的青春熱血?它只在漫笑、輕視——受驅在人生痛苦途經的我們、覺悟罷、青春喲!那也無非是一瞬而已、奔向征途的疲憊黑影那也正是再不容有偶一稍想呢自己在登校的途上、思緒總不盡神幻的想!

到校第三時是自已隔堂、但因性質似練習、又沒有寫過案、裡邊除稍感例話缺少外、其他也沒有過大的不適!

我意爲實習國民學生、那無非在給教生練習登壇講話、以外再也不會有旁的收得哩!伴在孩子們堆裡他們也許會很感得高興、還是時代轉變、人生情趣的更換、他們樂惟有使留着一幅永遠存在的樂吧!

午後與指導先生們全体來師道禮堂、敬聆經濟部韓大臣講話、這當然算是榮幸非常了!參加所講的人除本市男女中等學校今冬卒業生外、兼市內小學全休教師、又要算得一次群材萃集了!話的標題是國內年青覺悟、及開發教育事項、偉人講話、底是能供給聽衆們無限的咸心與收得、——畢會的時間、已經是四時半了!

走回宿舍裡、同學們一片紛々的議論、我知道了這大約又是互相公開宣講異性呢、眞奇怪兩性之間爲甚麼有這樣大的糾葛?尤其以素來很不會接近異性的人、更多能出些洞察的見解、話、當然都不十分正當的話、可笑呢、實習以來、類似這樣的資料、彷彿又掏盡了不少!

我不願在這裡說些題外的話、因爲事實我更沒有主親的見解、同時又更不是給我閒話的地方、以上是自己不加審愼的句子、冒昧一切寫到這兒來

燈下、同學們都埋頭在忙着教案、準備明日的操作看起來閑是閑、忙是忙、我們的生活、也不一定都是屬於疎散的呢!

一天的經過、又只這樣寂々的消逝去了!以口問心又會有甚麼收得呢?事情雖然不是盡在希求取得、然而無望的前進、那是在任一個時候、都不容樂觀的、況是自己的心、又不是在作夢、那麼今後底未來、無論如何、也得提佳一些人生的眞意、去振創未來的前程

珍聞一束

△世界上的蜘蛛、大約有二千種之多

△非洲象耳、大的可達一呎

少壯之日本之科學使日本之紅茶登世界一流品之地位

紅茶鑑別法

[illegible]

一、日東紅茶係以上述之方法鑑別合格之佳品

日東紅茶

三井物產

株式會社發賣

紅茶傳說

[illegible]

TALTARIN

老淋新濁

一服即靈

塩野牌

治療淋疾之法　實極多種多樣　即專門家亦有迷於選之概　而現今最可信賴之安全可靠方法　爲化學的療法　即應用化學藥劑之合理的治療也

●「阿早」色素製劑之「脫爾滔淋」片　有强烈之殺菌力而乃無毒性　且大有滲透深部組織之作用　是其最大特色　不論男女之新久淋疾　只以本劑一日三回（一回二片）之內服　立即汚濁轉清　迅速止痛　頗短時日內　完全達得滅淋之目的　雖長期連用之　毫無胃腸障碍・頭痛・發疹等之虞

【適應症】急性及慢性淋疾　腎盂炎　腎盂腎臟炎　膀胱炎　尿道炎　攝護腺炎　軟性下疳　精系炎　卵巢炎　子宮內膜炎

【包裝】20片　100片　500片

製造元・總發賣元　塩野義商店　大阪市東區道修町三丁目

奉天支店　奉天大和區島津街五段四號　振替口座　奉天二七五五番

脫爾滔淋片

ST—11滿

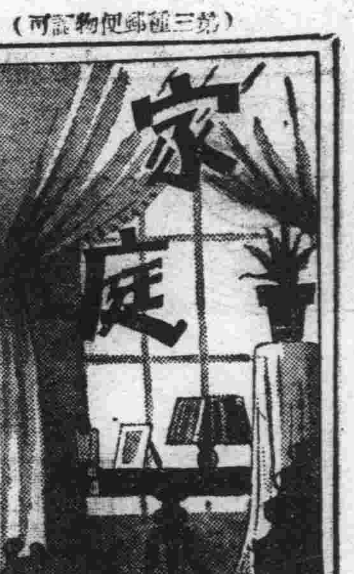

教育階段之重要
（游濤）

世裡百般的動物、莫不須教育的。例如牛要經農夫訓練、可以耕田。鴿子被人馴服、便能傳信。這個訓練及馴服、換句話說、就是教育的意思、不過人間把教育的名詞、專用於人間罷了。這麼論之、智的動物、如有一定的馴法、便有相當的供獻、若我們這樣有理性的人、苟能有適宜教育、依照階段施行、更當有多麼大的偉效啊。關于這個問題討論已有大多數學者紛紛說得明白、用不着與舊方式再贅了。不過以個己管見、要將教育劃分階段、分別述其重要、以供參考如次、尙希明者指正

一先天教育　這是第一階段教育、人既異於其他物類、當然人有人的特長、總爲萬物之靈呢、這個特長也就是理性、人既有理性、便具備喜、怒、哀、樂、愛、惡、懼的七情、如七情不中和、豫其境遇發現其一、因之氣質亦隨轉移、於這當兒、若男女交合、種下子女、亦必受其親的遺傳而定本性、故生兒良否、固係其親身格强健與否發生酷關係、可是氣質流於不正、要絕對使令生兒不好的、再推蔵一步說去、七情發現不如七情中和爲佳、苟能中和則氣質清晰、不偏不易、永持大同的心情、一旦生兒舜不賢不遠矣、故爲兒的先天教育、爲親者在未有胎之前、應如何愼重、怎樣中和氣質才好呢、

二胎教　這第二階段教育更是需要不可免的、假使你先天教育研究怎好、而到胎教時忽略之、將來生兒也是歸于罔效、怎說呢試看初生小兒、常有生瘡或身腫、或乾病、或流産等一切病症、都是由胎中受其親所賞賜的、此外於小兒的氣質是否清格、身体是否健壯、這些至實也要根據胎中的教育、所以你們當父母的、於胎有孕時、怎樣去研究胎教法或隔絕交合、或忌食某物或應食某物、如能這樣行去、不但可得佳子、且亦眞正盡愛子的道了

三後天教育　這步教育、就是脫離胎居來到塵寰的教育、其重要性、更不消說了、如果先天和胎的教育均盡美盡善啦、唯於後天輕視之、那麼說、這個世界若是一個整個好社會個沒有什麼、也不能將你愛兒被環境弄壞、但是這社會確不那樣好、倘後天缺之教育的扶持、不但不能發現天眞、恐怕生兒被不好外感、引起惡的反應吧、這樣看來、應如何努力後天的教育、聰明者早鑑及了吧、總要諸君分外注點意才好

四自修教育　上面談及的後天教育、完全是兒童未成熟時期所施行的教育、但現下欲討論的自修教育恰與彼立在反對的地位、簡單的說吧、就是脫出被動而入自動的教育、任憑頭顱多麼淸、心如何高、如無刻苦自修來教育自己結果還怕沒有什麼蔭觀吧試看愛迪生能夠發明若干機械、被稱發明大王、爲然是他母親教育力所致、但愛迪生、也是常常四五日忘食的研究、博得名譽吧、如此分晰、自修才能成名、否則僅取皮毛罷了總括來說、我們人類欲維新生活途徑、或改造社會或刷革家庭等的口號、不如從根本拿着教育作維新呀、或改造呀等基本、諸君拭眼睛住、東亞西隣、現在都怎樣呢、不是用教育興家强國了嗎、堪憐、我們實行任口頭上、多偏於形式方面、設長此這樣恐個人造就的希望淪沒到底了

我國結婚典禮之一大改革
貫澈精神免除冗費　協和結婚應運而生

風俗的好壞、大則關乎國家否泰、小則關乎個人家庭榮枯、所以養成良風良俗確是一件很要緊的事、我滿洲國的婚俗、向來是崇尙古禮、但是時至今日所謂古禮、也是被擯棄殆盡、人人戴尙榮華、忘却結婚之意義、結婚費用、動輒盈千、而又藉此作爲朋友交際的關鍵所在、人人好面子、得交情、出份子、送喜帳、靡費之多、若拿統計學來計算、其數目足堪驚々、如此耗費資財、個人家庭之奢侈尙且小事、在國家的意義上、很可以說一個民族腐化的表現結婚本是人生大事、所以要結婚就是由男女雙方來組織家庭是國家社會很重要的組織份子、家庭的好壞、很關係國家、所以人人需要一個健全的家庭來貢獻給國家社會、此能有個健全的家庭呢、其古人之所謂修身齊家然後才能治國平天下、怎樣才要素固然很多、但是要了解組織家庭的意義是要緊的先提條件、由結婚才步入組織家庭之途所以要結婚的意義於此是很明瞭了我們既明瞭了結婚是爲的什麼、所以就不應該在結婚儀式上䕫議的來謀滿足個人虛榮的慾望應當從廣義的來幫國家社會着想現在我們來檢討現在盛行的婚禮、是否確當、現在所盛行的婚禮、還是新舊兩極端的盛行着舊的婚禮、在鄉村是暫時不容易改革的、不過在都市方面都是盛行新的婚禮、所謂新的婚禮、也是新舊混雜、其式不一、儀式之隆重有之、馬馬乎乎行之者有之而大事舖張、耗費金錢、已如上述、這樣的婚禮、如何能發現一個健全的精神、簡直是在頹靡腐化——中舉行、決不是嚴肅隆重、只使男女結婚當事者、知道我今天是結婚、而結婚不過是人生的過程必需的一件事、忽略了結婚是更含有深大的意義、是要來組織一個健全的家庭以貢獻給國家社會的、所以這樣說來結婚的儀式是要嚴肅隆重而且簡單、冗費是應當免除、在目前國家在非常時期下、本着上述的方針、擬定了協和結婚儀式在嚴肅隆重下舉行的協和結婚儀式、可以貫徹國家精神而儀式非常簡單、用費又很省、在個人的方便上應當的——來實行協和結婚、在非常時期舉國上下一至精誠的意義上、是更應該來實行協和結婚這已毫無異議成了時代的要求了

附協和結婚實施要領如左、以供大家參考

第一部典禮要領

一、來賓入席
二、男女主婚人及介紹人入席
三、証婚人入席（須由協和會員中之德隆望重者担任之）
四、新郎新婦入席（在休息室靜候之新郎新婦由男女賓相引導入席以上位置均照別紙樣式）
五、全休鵠立向日滿國旗（敬禮）
宮城遙拜（最敬禮）
宮廷遙拜（最敬禮）
六、開式至詞（由司儀担當）
七、証婚人宣讀婚書
八、新郎新婦向神位行最敬禮
九、神前宣誓（誓詞由介紹人代讀、讀前新郎新婦及介紹人同向神位敬禮讀畢將誓詞供於神前、再敬禮）
六、協和結婚訓詞（由証婚人宣讀、訓詞要領在貫注協和精神讀畢交與新郎新郎恭而受之）
十一、新郎新婦互相敬禮
十二、新郎新婦向証婚人敬禮
十三、新郎新婦向男女介紹人敬禮（先向男主婚人及介紹人敬禮）
十四、新郎新婦向來賓敬禮
十五、全体肅立向日滿國旗敬禮
十六、禮成（某先生與某女士結婚典禮就此完畢新郎新婦退席）
全休退席

注意事項

一、服裝
1、新郎與男來賓服裝均以協和會服禮裝爲原則
2、新婦與女來賓服裝以國防婦人會服或滿式旗袍爲原則（但用宜他禮服在不違反莊重樸質之範圍內亦可而新郎新婦均佩帶標示彩花新婦可用頭紗）
二、設備
1、神位設備均照滿式
2、宴會不舉行亦可行時以簡素樸質爲主旨
三、宴儀
務求儉省力除奢華以免無益之浪費

典禮會場樣式

司儀者

神位
○男主婚人及介紹人席
○証婚人席
○○○男賓相
○新郎
○新婦
○○○女賓相
女主婚人及介紹人席
來〃〃〃　賓〃〃〃　席〃〃〃

協和結婚訓辭

茲逢○○兩府、喜慶聯姻、華燭盛典、擧此良辰爰本協和精神、用致結婚之訓、以資好和有誌、藉申祝賀之忱

訓　曰

維我東方、道義是宗、國家社會、渾然構成、非在各個爾我彼此、乃由父子夫婦弟兄、和合相睦、唱隨相從、壹本親愛、新立家庭、上承宗祖血統家風、下傳子孫、綿延無窮、今日良緣、無顧宿命、造端夫婦、天地之經、繩其祖武、貽爾支會、新郎新婦、須切服膺、義務所重、責任匪輕、繼志述事、非僅宣親、忠君愛國、大義是遵、茲舉六事、資爲良箴

一、日互保純潔、百歲常新
二、日互重健康、共鍛身心
三、日互尙質素、克儉克勤
四、日互行敬重、相敬如賓
五、日互調侗性、同体一心、百年偕老、和睦終身
六、日一生常保、此日之心、家成最善、國以興仁

右希銘記不忘、實踐終身、宜爾家室、育爾子孫、以承祖德、以報君恩、能盡夫婦之道、斯爲孝子忠臣、此祈新郎新婦、永協身魂、白髮無改、有如斯箴

誓詞

兹遵協和會精神、共建眞正善美家庭、和合努力、永久無改、謹當親友敬誓神靈

（新郎名）（新婦名）印

醜了的人形若是改畫爲黑奴、是很好的更生品

外國女性的戀愛憧憬
逐條的得了解答
可作青年男女指南

答：這樣認眞的談戀愛、照年歲說、我想還有點太早、最好的方法是作爲朋友來交際、你只稱他爲朋友就是了、等多會他回來和你見着的時候、再決定怎麼樣、他若來信請求你的愛的証言、你可以告訴他、等到會面的時候再詳細答覆、因爲你還有很多的時間、可以決定是不是在戀愛、同時不是還有好幾個人和你交際着呢

四、愛情的挑撥

問：我跳舞認識了一個青年、我很喜歡他、只交過簡短的談話、然而最近又有別的女子在喜歡他了、從我身上奪去了他的注意、他是一個漂亮的男性、所以我想很能惹起一般女子的羡慕我和他的友情能再繼續下去嗎？他現在還時常請我和他一起跳舞

答：這種青年好像是自已的魔力常常恍惚不定的所以和這樣人還是稍微疎遠一點兒好、希望你再見到他的時候、不要表示出來自已喜歡和他談話、跳舞、因爲他還樣的被女性們追逐着、所以也許會對冷淡有作爲女人發生興趣也未可知、在你方面這樣做去能否成功、雖不敢斷言然而希望你試一試看會得到充分的價値

五、舊式的家

問：我和某青年最近才訂婚、然而他是非常新式的人物、我現在所感到困難的、就是給他和我的家族介紹、他的家庭很好、住着一所華美摩登的住宅、我的家完全是舊式毫不的樣子、所以我不敢領他到我家去這件事我很担心、幾乎要生病了、因爲我很愛他很怕失去了他的緣故

答：這種事情、你可以不必担心、你可以預先給他一些預備知識、譬如你不說 你的家 是舊式的、而說是古老的、家的設備是古風的、而且絕不要露出來羞恥的口吻、反之、卻像很愛已還樣古風的家、給他還種印象、讓他可以理解和尊重（湘）（截完）

診室

（問）啓者、敝人現年四十、十年前於小腹下右部忽起一如杏核大之核、起初並未介意、以後日復一日、年復一年的漸々長大如小拳、凡一用力當時突出、則感疼痛之苦、潮涼疼的更甚、雖如此、始終未經醫師看過、有說係小腸疝汽、非割其病難愈、究係何症及治法、到底不明白、是故懇請一斷、關於此病爲何症、如必要割治時、割時有無痛苦、須住院若干日、醫藥需款若干、割後對於元氣及生育上有否關係、請詳爲指示爲感禱　西江屯億安詢

（答）億安先生鑒、貴恙確係小腸疝氣、更非割治不爲功、割時決無痛苦、並須住院兩三星期、即可痊癒、醫藥須欵約在百元上下之譜、割後對於生育上及元氣上毫無關係、施手術時、應選較大之醫院爲佳（大連市蓬萊町公澤醫院長醫學博士賈爾田）

（問）我自從去年、五月初受人傳染生疥瘡後、初起時候每夜不得安眠、非常痛痒、大家說是臭虫咬的、過四五日手縫中之黃水泡使針弄破、並不見怎樣刺激、過月餘手上的泡完全無有、而後周身無有沒疥之地方、最多者是大腿底根及生殖器卵子、有這種病菌、無論在什麼地方癢々非撓不可、使人討厭、得了疥病以後、羅請中西醫診治、永未見愈、在周身很多的瘡、大半因疥菌關係、懂人七八個人都受傳染、我屢次見貴報周濟病人者不可計數、你把良方回覆我罷　敝賈臭駒

（答）賈臭先生鑒、貴恙之常用藥有、タルパスタ二%硫黃軟膏、スカボルミチガル等藥均可、尤有注射療法、電氣療法、及藥浴療法等

（解答者）大連市蓬萊町公澤醫院長　醫學博士　賈爾田

醃鷄蛋法
曲志晶

飼雞爲農家之副業、而雞蛋又最富滋養、但欲久緩供食、四季不斷、則必以鹽醃之而後供食、醃法分述如下：

（一）用蘆草灰、（如無蘆草、改用木炭灰亦可）二升、黃土及食鹽各一升、以燒酒和之爲泥、塑於蛋外（蛋須先用乾草葉擦之、將大頭向上、密排罎內、密封其口使不透氣、則半月後即可食之

（二）用蘆草灰四升、食鹽半斤、以濃粥湯調之爲泥、塑於蛋外、密貯罎內、一月後可食

（三）先將雞蛋用乾草葉擦之、放於罎內然後用食鹽一斤、可醃蛋一百枚、融化於沸水中、待冷倒於罎內埋沒雞蛋、使不外露、然後密閉罎口、經百日後、即可取食

食譜

炸大蝦　用蝦一隻、自腹部直剖爲片、背端相連四隻挪照式切、再用鷄子打碎、放在碗中用著打勻把麵包碾成細屑、持大蝦的尾端入鷄子碗中沾遍、提出來再放在麵包屑上、翻滾數次、四隻照樣製橄然後再把麻油入釜中燒沸後、把釜取下、俟烟淨、把大蝦陸續放到裡面、油如過沸、即將釜取下、免得焦糊、等到兩面均呈黃色、香味四溢時、取出、分盛兩盤中

如用桂魚、自魚脊用刀切成兩半、每半再分爲兩片亦照上述炸蝦之法炸之、其名爲炸桂魚

煎牛排　用麻油或白油入釜中燒沸、將刀背擊好之牛肉、陸續放入釜中炸之、看牛肉縮捲、漏爲油漬、即將洋葱絲傾入、用鏟抄之、再加進滴量之醬油、及醋少許、再加如汁少許、可稍加沸水、蓋好約一刻鐘、即可取出食用

歡迎投稿

1、凡家庭經濟、家庭衞生、育兒、家事及其他一切與家庭有關之趣味知識、無論理論的、方法的、均極歡迎、漫畫亦歡迎
2、來稿須註明「家庭欄」三字、字跡須淸楚、不可兩面寫與摘寫、如欲退還原稿者、須附足日本郵票

聲聲慢
趙恂九著　林明海繪　66
（禁止轉載及上映）

他正在咬牙切齒發恨的時候、忽聽吳秋芳要到海岸去看看於是使一同和張老太太到沙灘上去他一邊兒走着一邊兒想：不要緊的、你不來理我還有人來理我、我這就知願已足了、就拿吳秋芳來說也眞不亞於你、不過你比吳秋芳略微長得苗條一點而已、他這樣和着、對吳秋芳更特別表示親熱了起來、吳秋芳的一言一動、他都覺着怪可愛的、吳秋芳的微笑與說話聲、他也覺着比梅弄影嫵媚與清脆、這樣他的精神、好像卸下重載般的輕快、他們三人在海濱逛了一會兒、太陽漸向西沉、海水浴的人、也漸々散去、夏竹風便提議要到飯館子去吃飯、吳秋芳和張老太太都客氣了幾句、便也應允了、於是三人走出公園門外、在途中雇了一輛汽車、一直到一品香西菜館去、特別揀了一個清潔幽雅的房間坐下、在席間張老太太又問了一些家常話、而夏竹風爲謀接近吳秋芳、對張老太太的話、雖然感到乾燥絮叨、但也勉强裝着自然的態度、和顏悅色的去答張老太太所問的話、吃完飯後、他又用汽車把吳秋芳和張老太太送到張宅去、在張宅坐到晚上九點多鐘才回旅館裡去睡、他或者因爲疲倦的關係、躺到床上便入了睡鄉了、一覺醒來、滿屋已經大亮、唯窗外有點暗沈沈的、看樣子天是陰的、他坐起來看看窗外又躺了下來、他躺在床上把眼睜着注視幔帳的白布、忽而梅弄影的倩影、隱約現出幔帳上、他的眼睛一動、則那倩影便跑得無踪無影了、他因此而聯想到今天午後的會見、他在想：我昨天暫志再永遠的不去見她、永遠的要忘掉她、那末我今天去不去呢？我若是應約而去、則種種的煩惱又要隨之而來、同時我昨天的立志又要被打破了、然而我不去也不好、人家既然來約命我、我再要不去履約、對梅弄影豈沒有什麼關係、反正她是不愛我了、我也不必去愛她了、不過對陳水萍有點不住、因爲陳水萍是給我辦事、我若不但不感謝人家的情反要人家和我一樣的失約、未免太不人情了、是的、我去看看也沒有什麼妨礙、我既然今後決心不去愛她、無論晤面的情形如何 或是決裂或是不決 裂、都是不關緊要的、他想到此處、他決定午後要去踐約、於是一咕嚕爬起、按了一按電鈴吩咐夥計打來一盆水、洗了一洗臉、便出去吃朝飯、但吃完朝飯才十點多鐘、距午後三時還有四五個鐘頭、這個長的時間如何消磨呢？他又躊躇了、他躊躇了一會兒、結果仍得回到旅館裡去、他到了旅館、毫不猶豫的便拿出一本小說來看、但那本小說他已經看過一遍了、內裡故事與人物、尙歷歷的印刻在腦中、

痔
化痔土龍散　外敷化痔
張三多堂藥房　啓
奉天大西關大街下頭路北○九號
函索痔圖說明付郵票四分即寄本堂發售（最有奇效）的
補腎健腦　黑色大補丸　專治婦人　調經活絡丸

診療　各科病症住院方便
濟康醫院
戒除麻醉毒品慢性中毒
院長　徐純五
地址奉天大西門裡路南

肺病咳嗽　衰弱失補　請速服
金鑾牌麥精魚肝油
本藥秉四季男女咸宜保選用含有多量生活素之鱈魚肝油新鮮麥精與肺病專藥幾阿蘇及怪阿可路並數種貴重滋補藥品配合而成專治內傷天咳咳嗽喘痰吐血各期肺病諸虛百損病後失補先天不足後天虧損勞心費腦之學生年齡高邁之老人服含藥麥精魚肝油定能延年益壽轉弱爲强
價目　大瓶二元每打二十圓　小瓶一元二角每打十二元
奉天中街總發行所　普克德商行

福利（輕油）（石油）發動機
能率卓越之福利唧筒刻已出現
本機効率絕大、運轉費節約、爲精密工作部分品交換式、設計適切、機構堅牢
（欲索取樣本者請通一信即刻無料奉呈）

滿洲總代理店　盧田洋行　大連市山縣通　電話③三四〇六番

婦女經血病・特效藥
良藥　琥珀調經丸　每盒十二服定價兩元
主治　經血不調　赤白帶下　血瘀寒凝　腰腹疼痛　骨蒸發熱　陰虛盜汗　咳嗽脹滿　心跳不眠

風寒症・特效藥
天益　葠茸虎骨藥酒　每斤定價四元八角
主治　中風不語　半身不遂　風寒麻木　腰腿疼痛　强筋健骨　固腎益精　男子腎寒　女子經冷

注意　各省市縣供有代理　惠顧賜函郵寄迅速　招新代理報酬從優　印有簡章函索即寄
總批發處　奉天城內中街電話（四）二九九七番　天益堂總號
分銷處　奉天市大南關電話（四）二八五一番　奉天市大和區電話（三）八〇三七番　新京大馬路四馬路口北　天益堂支店

各界適用　人人宜備
酬世大觀
人生處世！不可一日缺此書！！
社交應酬的顧問！救濟學識的導師！
（備有新書目錄　承索附郵四分）
世事頻繁、社交日廣、非有新知識新技能、難以應付現社會之需要
這部「酬世大觀」是大規模之「文件倉庫」
各種文件、應有盡有、大量供給、用之無窮
這部「酬世大觀」是大衆的「案頭顧問」
關於柬帖、楹聯、會計、契約等件以外並有各界當用之新資料
無論政、商、工、學、以及各機關均宜購備
全書要目
建國精神、謀略文件、諭告文件、書翰文件、聯對文件、慶弔文件、通信文件、契約文件、實用文件、家庭會計、營業會計、雜用文件、營業函件、商業廣告、商業文件、一般文件、付郵表、公文電碼新編
◆全書百餘萬言、件件均合實用◆
▲洋洋兩厚冊……裝美麗精印▼
▲實價一元五……特價一元正▼
（外埠函購另加寄費一角六分）
奉天小北門裡　大東書局總發行所

補腎　育寶　健腦
主治　夢遺滑精、精冷精涼、五勞七傷、夜多小便
特長
贈送　買一盒送一盒　買一打送一打
金勃先藥房
奉天日站恒濟棧、奉天大成藥房、安東東益增遠、錦州同盛居、營口洪春堂、吉林五洲藥房

不世出晴寶　流行的理像機是現代人必需之品　カテイカメラ　請購宜

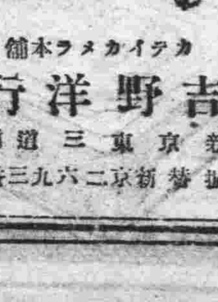

附屬品在內
二寸版圓形三圓九角
三寸版方形五圓五角
三寸版圓形六圓五角
四寸版方型十圓五角
送料三角五分郵票代貨金九扣計算（但日表函索則寄）須附來郵票二分
カテイカメラ本舖　吉野洋行　新京東三道街　振替新京二六九三番

疲勞憂鬱

體健病難侵
神足萬事成

名藥「康生錠」
治病無不靈
養身療病分
應有竟含存
故對什麼病
莫不藥到消
無病常服用
老者能還童
壯者益精神
疲勞憂鬱者
服之效尤神
世間同病者
快服「康生錠」

四六SK

【主治症】
精神萎靡　稍勞即倦
憂鬱勞駭　不思飲食
反味酯心　水土不服
中暑暴瀉　紅白痢疾
未老先衰　諸虛百損

藥價低賤的服用容易的藥錠
一五〇錠……·九〇
三〇〇錠……一·六〇

東亞諸國各地之大藥房均代經售

總發行所　藤澤友吉商店支店
奉天市加茂町十五番地
大連市山縣通七番地
天津日界常盤街一番
上海寗波路八號

胃腸諸病·諸虛百損　日常保健劑之極峰

康生錠

祛痰止咳

【主治】
感冒
肺癆
咽喉炎及
氣管支炎之
咳嗽

本劑即由漢藥桔梗科植物及葫蘆科植物所發見之物質、乃融合「古人經驗與最新學理」而成之製品。
本劑能輔助袪痰之略出、有極自然之鎭咳作用、而絕無麻醉性質。
連服本劑之時、並無惡心嘔吐等情、亦不妨碍消化、故可安心常服。

【包裝】
粉劑　五〇瓦　二五〇瓦　五〇〇瓦
片劑、五〇片　一三〇片
液劑　一〇〇西西　五〇〇西西

新愛服寧（ネオエバニン）

總發行所 武田長兵衛商店
滿洲總發行 滿洲武田藥品株式會社
奉天市大和區春日町十七
各大藥房均有經售

39(5)121

實用日語完璧

飯河道雄先生著◆定價二圓五十錢（菊製布封五百七十八頁、送料二十錢）

忽十三版

本書將日本一切語言悉蒐集成卷、網羅無遺、且全部以華語譯註、備攜此書一卷、則於商務游歷考察諸大端凡一切應酬之日語無不備載。全書、分爲七編、曰豫習編、曰說話標準編、曰平假名編、曰問答標準編、曰會話編、曰翻譯解編、曰單語編、是也。此書素通日語之華人諸公與精通華語之日人諸公悉協同編成、而校正嚴密、爲日朗多

日本文法精義

堀越喜博　淺井周治　先生共著◆定價九十錢（送料九錢）（菊判洋裝二百二十六頁）

忽五版

學外國語者、須先確實文法的基礎、把握其言語之本質、是最爲緊要矣。本書是爲達成此目的、基於多年中國人教育之經驗而編著者。
（一）本書爲中學校、師範學校、商業學校及公學堂高級程度等用之日本文法教科書、並自習日本文著編著者。
（二）本書爲說日所刊行『日華對照現代日本語會話文法』之姊妹篇而編著者、而主選語、對照口語而以日本文說明全體、且以古文現代文、或北京官話、一一對譯之、故不但利中國人習日本文法、日本人習華語華文、亦頗有益者也。

現代日本語會話文法

堀越喜博　淺井周治　先生共著◆定價八十錢（送料十二錢）（菊判洋裝三百三十四頁）

忽十三版

著者堀越先生、東京帝國大學文科出身之俊才、而從事日本國語教授已有年。淺井先生夙卒業東京外國語學校、嗣後就學於中華民國立北京大學、盡瘁中國人教育前後三十餘年、爲斯界之宿老。兩先生痛感中國學習日本語之缺陷、在無適當會話文法書、特著此書。此書已蒙許多學校爲教科書、或自習用書而採用、初版忽售盡、其大半乃實於斯界有大絕反響矣、欲速修日語諸公請從早購一本。

日華對譯 最新日本口語文典

服部宇之吉博士閱　淺井周治先生著◆定價參拾錢（送料六錢）（四六版一〇九頁）

忽三版

一、本書即爲滿人教育之各種學校日本口語文典教科書及一般研究者自習用書編纂者。
一、文典之教授其要點明確務使初入學生之關海爲緊要、故努力簡明。
一、本書置重點於品詞篇而文章篇即簡略、至於日本文之成文及其用法則與滿洲國文類似之點尚多、故不詳說亦可也。
一、本書之目次（音韻篇九章）（品詞篇上下卅四章）（文章篇三章）

實用日語辭典

權寧世先生近著◆定價金壹圓貳角（送料六錢）（袖珍四四三頁）

最新刊

本書係從前大連語學校講師即語學界權威者權寧世先生之近著。本書由日滿華三國語言中、蒐集現行必要之實用語九千四百七十八句而編纂者、凡日滿華三國人、其初學者無論學生紳士及商工各界均有購而讀之必要。日本假名之用法依照滿洲國日語教科書之編例及其他務圖初學者之易讀而表現之例如ヂ爲ジヅ爲ズ又如キョウ等改爲キヨオ以統一發音者是也

簡易日語會話

中谷鹿二先生著◆定價六十錢（送料六錢）（四六判洋裝二百二十頁）

忽十二版

啓者本號爲便利華人研究日語及文法起見、特請本埠關東廳華語講習會囑託、雜誌善鄰主幹、中谷鹿二先生、精通華語、著日語會話一書、先生曾任青島守備陸軍翻譯官之職、歷經多年、於中華風俗人情研究有素、此次應本號之聘、精選華日語對照等之用法、久始成此書、內容豐富、會話適宜、且對於「テ」「ヲ」「ニ」等之用法、解釋猶爲詳盡、有志研究日語者手此一冊、勝讀萬卷、方知言之不謬也。本號爲滿利多售起見、定價從廉、諸君試購諸之

發售處　大連市浪速町一三八番地　振替貯金口座大連五五番
大阪屋號書店
分店　連鎖街·支店·旅順·奉天·新京·京城

康阜爾蔔

全世界未見類例之
生殖器障害神經衰弱之
特效藥

人生以何物爲幸福非位高官貴之故也非財多家富之故也、只健康爲幸福世間擁有鉅萬財產富比王者然因身体虛弱不能享人生無上之幸福夫婦和合之愛漸衰而起家庭之風波者不乏其人如欲享人生之真幸福者務須保持身体之健康而得天賦之快樂永不失閨中之歡是爲緊要若夫盛藥康阜爾蔔係據最近進步之阜爾蔔學說以特殊方法抽出各臟器阜爾蔔用之製成合有卓爾蔔之最適量醫藥學界諸博士均經試驗皆謂推其功效之絕大歐美醫藥界推獎不措之高貴藥本藥有粉片液三種醫師使用注射液一般人可用片或粉藥其用量適宜其功效卓著因生殖器發育不完全生殖機能障碍性的神經衰弱等常覺不滿自增憂懷者服之即得康復精力壯盛前後判如兩人自恨服用本藥之晚凡願享人生之真幸福者無論身体之健不健請速服本藥勿疑勿延

【文獻說明書送呈】

【適應症】（男用　婦用共）

生殖器發育不全
生殖器之發育不良、二次的性徵發現不全、不毛症、不妊症、無月經

生殖器機能障害
早漏、夢精、遺精、陰萎、勃起力減退快感不良、不感症、膣痙攣等之疾患

性的神經衰弱
頭痛、頭重、不眠、記憶力、思考力判斷力等減退、畏心瘋、四肢及腰部之厥冷等之疾患

【包裝價格】（男用　婦用共）

注射液	藥片	藥粉	病院用
一管二竓五管入　金五·〇〇	一六〇錠入　金二·九〇	三〇瓦入　金三·二〇	注射液五〇管入·一〇〇管入
同上一〇管入　金九·五〇	一八〇錠入　金七·〇〇		粉末一〇〇瓦入·二五〇瓦入

男用女用

製造元　國際何爾猛研究所
大連市浪速町一四七

總發售處　日本賣藥會社
奉天、哈爾濱、出張所

特約店所在地
大連、旅順、金州、皮口、瓦房店、營口、海城、鞍山、遼陽、奉天、撫順、安東縣、鐵嶺、開原、四平街、昌圖公主嶺、長春、吉林、哈爾濱、齊齊哈爾、其他各埠著名藥店均有代售

慢性腸胃病的治療藥愛腑最有効驗！

若怕得胃癌或胃癰
您不要看輕慢性腸胃病

腸胃病演成慢性、便有食思減退、胸痞惡心、時作噯氣、大便不是瀉就是軟、定混粘液、血液、膿汁、腹脹如鼓、咕嚕作響放屁頻仍、胃或小腹疼痛、縱進補品、難爲血肉、身體衰弱、精神頹唐、面色蒼白氣短易怒、連夜失眠……等症狀

苦不可耐、乃爲常例、這種症狀、多是因不攝生或過勞結果腸胃機能衰退而起、就是腸胃肌壁漸失韌性、內壁面生糜爛、因而消化不利、食物久滯胃內、腐敗醱酵諸症發生而使病情增惡。如此的損傷、又因不愼於食或因消化液的刺戟亦可增惡、或誘發潰瘍癌腫、又往々因營養低下抵抗力之減退而倶發肺尖加答兒腸癆等々難症
那麼凡有這樣症狀的時候、趕速服用治療藥『愛腑』溯源救治、更爲要緊。

治療藥『愛腑』因爲兼備病源和對症的双重作用乃其主藥成分沈着於腸胃內壁的病變部分、解消炎症、加強粘膜、緊其弛緩、整頓分泌或運動機能的反常、同時吸着腸管內的有毒物質、排泄於體外等々遡源治病外一面解消嘈雜、噯氣、惡心、胃痛、腹痛、泄瀉便秘、嘔吐、消化不良、食慾不振等諸症狀而使腸胃機能及早復元、所以作了病狀極複雜的慢性腸胃病治療劑、誠是獨一無二的優秀藥劑。

愛腑製品			特製愛腑	
四日份	七角五分		十一日份	五圓
八日份	一圓五角		二十三日份	十圓
十七日份	三圓		健胃愛腑	
四十五日份	七圓		大瓶	五圓
			中瓶	二圓
			小瓶	一圓
			試用	五角

▼各埠大藥房均有代賣▲
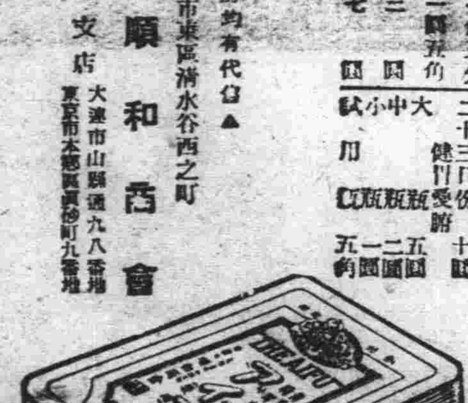
大阪市東區淸水谷西之町
總經理處　順和西會
支店　大連市山縣通九八番地
東京市本鄉區眞砂町九番地